南京新報

第八〇一號

今日本報二張售洋五分

內政部登記證警字第六號

中華郵政登記認爲第二類新聞紙類

定報價目（連郵費在內）

期間	[illegible]	[illegible]	[illegible]	[illegible]
一個月	一元五角	一元六角	二元一角	四元五角
半年	七元五角	九元四角	十一元一角	二十五元八角
全年	十五元	十六元八角	二十二元二角	五十一元

社址：復興路一三五號

電話：編輯部二一七八四 營業部二一八六九

傳德義已向希臘政府提出六項重大要求
英國保持巴爾幹勢力 急調陸相赴各國協議

（中央社紐約十八日電）據十八日合衆社開羅訊、駐當地希臘使館方面、曾傳出德義兩國向希臘提出包括即時對英斷絕國交之六項要求如下、

一、希臘即時對英斷絕國交、

二、將阿爾巴尼亞國境接壤地帶、割讓與義大利、

三、將愛琴海迴廊地帶、割讓與保加利亞、

四、將由阿爾巴尼亞迄薩羅尼加之道路建設權、賦與義大利、

五、將希臘國內飛機場之使用權、供給德義兩國、

六、郭爾基沃斯二世之遜位、與樹立親德義軸心政府、

（中央社羅馬十八日電）英國爲圖應付德義方面向東南歐及近東之攻勢、刻巳急調陸軍部長艾登前往埃及、俾與埃及政府及英近東軍司令官巴勒斯坦高級官等協議、據十八日索非亞之消息、艾登陸長、更擬由埃及搭機飛往土耳其、希臘、努力確保英在巴爾幹之勢力云、

（中央社雅典十九日電）據海通訊、據昨日此間報告稱、英陸相艾登、乘機抵馬爾泰、以檢閱馬耳泰地中海之防禦情形、

（中央社昂哥拉十九日電）據海通訊、英外交家於伊斯坦埠之會議、似對於政治外交方面有所商討、蓋據悉英大使前往伊斯坦埠、巳與土外長數度會商、雖英方一再宣傳、但土耳其方面並未視爲重要、蓋英大使肯支白爾似欲使土耳其確定其政策、以應付巴爾幹之新局面云、

（中央社南國京城十九日電）據海通訊、英駐南公使康貝爾、現尙未離南國京城、但美報訪員、深信康氏將赴伊斯坦布爾、與駐該處英外交人員會商、

巴爾幹多事之秋
軸心國與英均對蘇拉攏 英陸相義外相將赴蘇聯

【中央社匈京十九日電】據國際社訊『今後英法賜與羅國之所有戰爭責料、將遣送至德國』、此語係軸心國長驅攻入巴爾幹時今晨此間所接之義軍消息、同時據悉、在近東區繼續其外交旅行之英陸相艾登、或將不久赴莫斯科、以增進英蘇間之關係、並商訂一蘇土軍事同盟條約、此項消息、足證英倫與軸心國間欲得蘇聯善意的諒解、或至少使蘇聯置身事外之競爭、愈趨深刻、義外交界消息、義外相齊亞諾、亦將不久訪問莫斯科或柏林、參與日德義蘇之談話、俾能簽訂一日蘇互不侵犯協定、

【中央社紐約十八日電】最近因德軍開往羅馬尼亞、致有謂德蘇關係或將發生裂痕說、但蘇聯未必接近英美陣營、此種觀察、頗爲有力、惟以巴爾幹情勢之展開、實未必能證明此種見解之正確與否也、而事態之進展、有使人預料德國之對巴爾幹工作、有成功之可能、最近此間對英美拉攏蘇聯、已抱悲觀、不僅美國如是、且倫敦亦抱如是見解、據合衆社倫敦訊、「外交消息靈通人士、以爲蘇聯之國境、如直接不遭受威脅、則不致對德國採取行動」云云、並對蘇聯默認德國再進出巴爾幹之理由、作種種觀察、以爲德軍之席捲西歐之威力、乃爲一最大理由、

【中央社法國里昂十九日電】據哈瓦斯社訊、時報頃發表社論、對於土耳其蘇聯兩國關係、有所論列、略謂、蘇土兩國、現正努力樹立諒解、此種諒解、在承平時代、有利於兩國、初不下於戰爭時期、職是之故、殊未可就兩國他日在軍事上、採取共同行動一項觀測、加以判斷、惟土國業已聲明、決心自衛、以抵抗任何直接威脅、此在蘇聯對於其在近東所處地位、亦希望獲得保證、則雙方之亟欲成立協定、俾於必要時、採取平行行動、以應付任何事變、自亦昭然可見、要之、蘇土兩國、不論兩國在地理上、其地位所促成何種諒解、均成此一因素、實有重大意義、但並非土國在蘇聯直接或間接贊助之下、準備參加現行歐戰之謂、

德義兩國經濟政策一致

【中央社柏林十九日電】據海通訊、義國際貿易部長里卡爾地、已於昨日離開柏林、渠於此間曾作一週間之逗留、由德經濟部長芬克加以招待、里芬二氏曾不時有所會談、並有所決定、彼等對於軸心國家之外交政治、及戰後之經濟政策、已意見一致、而認爲戰後馬克、及利拉、在整理制度下、佔重要位置、尤以國社主義、與法西斯蒂主義合作下之新歐洲、爲將來經濟政策之磐石、同時與世界各經濟中心奠定初步關係也、

法使署自滬遷北京
～業經北京方面證實～

【中央社北京十九日電】據快訊社訊、法使署由滬遷北京之訊、近巳在東交民巷證實、依此間所聞、法使署參贊杜爾吉巳、巳奉維希政府命令、担任遷署事宜、按杜爾吉現在上海法總領事署中服務、奉命後即電致此間法使署、謂當於今晨乘輪到京、又據法僑消息、戈思默現在越、不久當再來北京、至大使夫人、早巳來此、

遠東局勢雖動盪 荷蘭決嚴守中立

【中央社紐約十八日電】據合衆社倫敦電稱、此間荷蘭半官方確言、荷蘭政府對遠東局勢、絕對嚴守中立、毫無將荷印海軍根據地等租予美國之意向、此即證明最近巴達維亞電傳之日荷會談、順利進展、

法國郵船公司準備恢復滬防航綫
此後貢米輸滬無慮

【中央社上海十九日電】上海與海防間交通航綫、自越南情勢緊張後、英商各輪、即告停駛、最近法國郵船公司、因經法政府核准、乃籌備開新滬防線、頃據該公司消息、關於滬防線、業已派定商輪三艘、除搭乘客外、兼運貢[illegible]、故此後滬市糧食、將無慮缺乏、又該公司爲謀遠東交通便利、除恢復滬防綫外、並計劃添闢南洋班航、下月一日即可試航、

日統制對中滿貿易 組進出口同業公會

【中央社東京十九日電】日本東亞輸入公會、前在調整中滿及關東州方面之貨物進口事宜之宗旨下、積極籌備設立、近各事就緒、已於本月十五日舉行成立大會、今日商工省且已發給准許執照、現在加入公會者、有十四家公司、暫時就紡織用棉花、製綿用棉花、羊毛、蔴、皮革、纖維、大豆、雜糧、油籽、漆、麩、石膏、豬鬃、蠶絲等十餘種原料、實行統制、該會定十一月初旬、正式開始辦事、又日本東亞輸出公會、日內即將改組、與輸入公會合併爲「日本東亞輸出入公會」、

泰政府向維希當局再提復地要求
首相將視察東北國境 國王將由瑞士返本國

【中央社紐約十八日電】據曼谷電、泰國政府十八日發表、再度對法國提出恢復柬埔寨與老撾地區失地之要求、一面該國宣傳當局、强硬非難越南方面之拘留赴越南泰商、及在湄公河航行之汽船拒絕泰僑乘船事件、

【中央社盤谷十九日電】泰首相魯安維資、近將視察該國東北國境方面、該首相檢閱與越南對峙之泰軍後、同時擬視察泰越國境間糾紛之湄公河國境全線、泰國對越之要求歸還領土問題、將因泰首相之就地視察、而引起一大轉機、

【中央社曼谷十九日電】据海通訊、泰國國王麥黑多爾、現時滯留瑞士、玆據此間消息靈通方面宣稱、泰國王鑑於時局嚴重局勢、有立即返國之意、此間特備專輪、爲國王乘用、又在歐之泰國人民、及留英之泰國學生、亦將回國、

【中央社香港十九日電】據合衆社曼谷來電、泰國政府業已決定再度提出收回越南失地之要求、與法國繼續交涉、又泰國外交部當局、頃聲稱、現正討論將於日內抵此之法國使節團之權限云、又據曼谷方面消息、泰國宣傳部、於十九日公布稱、「越南法當局、最近每日拘留越南經商之泰國人、亦拒絕以船票售與赴越之泰國人民、又有武裝安南兵一中隊、渡湄公河來降、泰官憲業已解除其武裝、加以看守」、

泰訂購美機 被美扣留

【中央社曼谷十九日電】據海通訊、泰國政府前向美國訂購之飛機、於運至小呂宋時、悉數被美國當局下令停運至泰國、此間政府對此事、引爲不滿、已通知美國政府當局、

日土通商交涉 下月六日期滿

【中央社伊斯坦布爾十八日電】日土通商交涉、於十一月六日宣告期滿、但日方徇土方之要求、刻正在土京進行改訂交涉中、日方提案巳到達此間、日駐法齋田商務官業巳抵土、故日內將開始正式的交涉、

日更迭華南指揮官

【中央社東京十九日電】日本大本營陸軍部此次決定更迭華南方面最高指揮官、幷於十九日下午發表如左、「華南方面最高指揮官安藤利吉中將、調參謀本部供職、遺缺由後宮淳中將遞補」、

安慶馬頭鎭方面 日機轟炸遊擊匪

【中央社】日華中艦隊報道部十九日發表、日本揚子江海軍部隊、十六日以來、在安慶馬頭鎭方面、與陸軍部隊協力、制止渝軍圖進出江岸之蠢動、同時日機遠飛入內綫各地、猛炸遊擊匪根據地、

【中央社南昌十八日電】在江西省奉新西南地區作戰之日軍各部隊、十六在奉新西方攻擊、盤踞奉新東南十七公里小嶺之渝軍、以夾攻戰略而擊潰之、

國府參軍處第十三次週會

【中央社】國民政府參軍處、昨日（十九）上午十時、擧行第十三次週會、該處各參軍及典禮總務兩局職員、全體參加、由中將參軍採銘主席、幷報告採參軍世居南京、深悉就地掌故、對於南京歷代沿革、及地域形勢、與歷次因戰亂所遭致之浩刼、讒述異常詳盡、並對於需要和平建國之意義、亦頗多發揮、歷一小時許、至十一時散會、

日經濟使節團抵海防

【中央社河內十九日電】日越南經濟使節團松宮大使等一行、巳於十九日搭「亞利桑那丸」抵達海防、又同船除新任河內佐藤總領事、中山代理西貢總領事外、更有前由河內與海防撤退之多數日僑重行歸來、

日越南監視委員長 宴請越南要員

【中央社河內十八日電】日越南監視委員長澄田少將、十八日下午八時、在首都飯店設宴招待越南要員、計到總督杜克、（因外出旅行由總務長官特哈爾代）政務局長曼特巴厄、越軍司令官馬爾達等十五人、日方則到西村寺岡兩部隊長、蓑田總領事、觥籌交錯、賓主盡歡而散、

印人反英氣盛

【中央社麻柏爾十九日電】據海通訊、自全印國民大會首領甘地、提倡不服從運動後、全印不服從宣傳波及各地、擴大印人民不願爲英作戰、並反對英人一切誘導、倘英人不使印度陷入戰渦、尊重印民態度、則全印人民必在領袖下拒絕服從、一時反英空氣極爲濃厚、

蘇州地區 綏靖軍剿匪奏凱

【本報訊】頃據蘇浙皖綏靖軍總司令部消息、此次友軍進剿太湖以西之匪共、蘇州地區綏靖司令龔國樑、曾率精旅兩營、協同友軍作戰、當將盤踞餘杭、德淸、崇德、廣德一帶游匪、予以澈底之打擊、並攻下廣德、俘獲軍需殊夥、現龔司令因該地游匪既巳逐寬、地方秩序亦經恢復、乃於日前率隊奏凱而回、但尙有一營、仍隨同友軍進剿殘餘云、

日本大政翼贊會 首次總務會
正式決定運動規約

【中央社東京十九日電】日本大政翼贊會首次總務會、十九日上午九時起、在首相官邸開會、出席者有馬事務總長以次中央本部各局長、各總務等、由有馬事務總長報告、㊀組織大政翼贊會中央本部之經過、㊁中央地方之運動方針、㊂組織地方支部與選定常務委員之方針等後、當對大政翼贊運動規約、加以正式決定、再協議此後之實踐活動方針、對於地方支部之組織化有關之支部法問題、即㊀地方支部長、由民間人充任之、㊁支部長應可任府縣知事等兩問題、操付討論、中央本部巳決定目下用常務委員制構成之、展開其實踐運動、且巳進行常務委員之選定工作、對於支部長問題、則從速另行組織地方支部、會議迄午刻散會、

【中央社東京十九日電】大政翼贊會議會局議員、十九日中午在衆議院內擧行首次座談會、出席者計有前田局長及正副部長、理事等七十九名、前田局長致辭後同聚午餐、下午決定各部今後活動方針、及分担重任、

英德戰況一束

【中央社倫敦十八日電】十七日夜此間遭長時間之夜間轟炸後、十八日又數度發出空襲警報、但因天氣不良、阻礙德機之活躍、多維爾海峽方面、英德長距離砲、亦相互轟擊、至拂曉時、英陣地方面、首先向對岸不斷放砲火、將及正午、德軍亦應戰、集中砲火於多維爾一帶、

【中央社柏林十九日電】據海通訊、昨晚大隊德機轟炸倫敦、及其他各城、居民咸避入防空壕、不敢外出、德轟炸機及戰鬥機澈夜絡繹前往轟炸、

【中央社柏林十九日電】據海通訊、德機昨日轟炸倫敦時、投下重量爆炸彈頗多、總計投下此彈爲數萬公斤、昨日德偵探機、前往偵探結果、巳見多數起火、而昨晚英機之防衛力、亦極薄弱、德轟炸機雖見敵夜間驅逐戰鬥架、但該驅逐機未敢迎戰、於夜襲時、德機僅被擊落一架、

【中央社柏林十九日電】據海通訊、德軍事最高當局今午宣稱、㊀德潛艇於前數日間、擊沉敵商輪三十一艘、共計一七三六五噸、其中二十六艘、均係非武裝保護下之運輸船、㊁德空軍繼續轟炸英京、所有重要水廠、兵工廠、軍營、均予以猛烈轟炸、他如泰晤士河兩岸之船塢、及港口、軍火工廠、利物浦、及伯明罕等處亦均中彈起火、㊂德海軍繼續砲擊英海岸、杜威港被炸頗巨、㊃敵機侵襲德國西部及北部一帶地方、但並無軍事上損失、僅民房數幢被炸毀、我機二架失蹤、

【中央社柏林十九日電】據海通訊、英格蘭東南部之海港、完全被德戰鬥機炸毀、又德偵察機、亦攻擊蠡航空站之軍營、而德機對英軍、於二百五十公尺低空轟炸、致使英軍頗難脫逃、

【中央社柏林十九日電】據海通訊、英機一架、巳爲海浪冲至北海格斯第島洋面、經檢視後、係不利斯托爾布勒罕姆式轟炸機之破殘骸、據悉、在九月十五日晚、至十六日間、英轟炸機伸入德國、經由黑利哥蘭時、爲德海軍砲火所射擊、

美限制人民赴遠東
日枝丸乘客十人被吊銷護照

【中央社西雅圖十八日電】日輪日枝丸、今日啓碇之際、美當局突將該輪日籍乘客十人之旅行護照吊銷、此十人遂被迫中止旅行、因之該輪之離港、亦遲延二小時之久、關於吊銷護照之理由、美當局拒絕說明、聞今後美人之赴遠東旅行、將與赴歐洲同樣辦理、護照之領取、必甚困難云、

日本名古屋 美領館決閉鎖

【中央社名古屋十九日電】名古屋美國領事館、因接東京大使館指令、於適當時間閉鎖、今日巳宣布決定閉鎖、惟正式之閉鎖、仍將待至明年、

香港當局正式發表 禁運條例未撤銷
將依外交談判爲轉移

【中央社香港十九日電】香港輔政司史美、今晨發表正式公報稱、香港現未撤銷禁運軍械及其他規定物品之條例、是項措施、究竟採取與否、將視外交談判結果如何、然後決定、

【中央社香港十九日電】關於香港路綫援渝物資事、英方態度殊堪注目、同時香港路綫之輸送能力、亦成問題、蓋現在香港通渝方之直接輸送路、僅限於取道沙魚涌之一條、此路自英領九龍半島東岸大埔、至大鵬灣之沙魚涌之一段、運輸靠汽船、取道淡水至惠陽、其間輸送不便已極、專賴挑夫或馬匹、自惠陽起、可利用東江之水路、取道河源至老隆、再由陸路經和平至韶關、自沙魚涌至韶關、需時六日有半、又自老隆溯東江入江西、再沿梅江至粵東各地、自韶關起、利用粵漢綫、取道湖南至內地、韶關當局、圖改善該路之設施、但沿途水腳頗高、故非將來之發展如何、不問不知、貨物一噸、自沙魚涌運至韶關、需法幣五十圓、內卡車運費佔三十元、船費人工佔廿元、因車輛不足、汽油昂貴、故卡車運費激增不已、物價亦因之高漲、因此如使該路爲輸送物貨至渝方、成爲補助渝方抗戰力之一條動脈、實屬不可能、

滇緬公路重開後 渝續向英美乞援

【中央社香港十八日電】據確息、渝方現正積極進行親美工作、並乘重開緬甸通路之機、企圖恢復對英親近關係、蔣介石於開放緬甸路之前夕、（十七日）曾招待英大使寇爾、美大使詹森等晚宴、懇請英美兩國繼續對渝予以援助、尤其對緬甸路開放後之保護物資輸送問題、懇請英美加以援助、

【中央社東京十九日電】傳英方有重開香港援渝路線之意、惟今日外務省所接香港日總領事岡崎之公電則謂英方已聲明在日英外交交涉繼續期間、仍將維持香港之對渝禁運、蓋港政府輔政局局長史美士、於本月十七日會見岡崎總領事後、十八日接見記者團時曾發表談話云、『本年七月十七日日英間簽字之協定、規定緬滇公路之封鎖期間爲三個月、而日本則主張三月之期限、與香港路線并無關係、英國現正考慮日方此項建議中、在日英外交交涉未完竣前、港當局決不解除武器彈藥、乃至軍火以外之任何物資之輸送禁令』、觀此英國關於香港禁運問題、態度巳告軟化矣、

【中央社香港十九日電】滇緬公路重開後、香港是否亦將步其後塵、解除援渝物資出口之禁令、甚爲各方面注意、今日港輔政局長史美士正式宣稱、香港並未於十八日上午零時、即滇緬公路重啓之時日、解除援渝物資出口之禁令、現仍留有進行外交交涉之餘地、

僑委會委員 視察華南僑政

【中央社廈門快訊】國府僑委會常委李仲武、偕該會專員陳寄生、巳於本月十日抵此、查李等此行任務、係秉承僑委會之決議、李派前赴華南各地調查失業歸國華僑狀況、以便統籌救濟、李委員等曾往廈門僑務局視察、由局長譚培榮招待、李委員對僑務情形垂詢甚詳、並對僑胞推進和運辦法、及該局與各處工作之聯絡、有所指示、廈門海外華僑公會、並設宴歡迎、查該會係於本月一日成立、會員純係海外華僑巨子、理事長爲陳欵案、據謂海外僑胞、自汪主席領導和平、對新中國更生狀況、巳有深切之認識、各僑胞均能竭誠擁護、李等在廈公畢巳轉往汕頭、廣州各地視察、

巴爾幹鱗訊

【中央社布加勒斯德十八日電】羅馬尼亞政府、十八日召還駐希臘大使裘白拉、並未發表理由、但當巴爾幹情勢極形緊迫之際、羅國此種措置、殊耐人尋味云、

【中央社羅國京城十九日電】據海通訊、直至昨晚巳有十萬德人、從羅馬尼亞割與蘇俄之各地區撤退、離開蘇俄領土、以是計有七七・三二四德人、從貝薩拉比亞撤退、於十月十七日午夜、經過蘇維邊境、又於昨日該回歸德人一萬二千名、齊集於多瑙河港加勒斯、然後由此將輪返德、多數德人、盼由貝薩拉比亞、分乘廿輛汽車抵此、預計至本月底可遷徙完畢、

【中央社南國京城十九日電】據海通訊、關於政府危機、及南國內閣改組、此間昨日謠傳頗甚、但據官方宣稱、該項傳說、純係揑造、

【中央社雅典十九日電】據海通訊、土耳其代表團、行抵希臘、將作數日之逗留、據悉、該代表團於規定議程完畢後、將參觀希臘砲台、但此間官方、尙未予以正式公佈、

【中央社羅京十九日電】據海通訊、羅馬尼亞新聞記者德格里亞、被政府任命爲羅馬尼亞官方通訊社「雷多爾」之政府委員、德格里亞爲有名歷史學家、

國民政府命令
十月十九日

特派考試院副院長江亢虎爲首都高等考試典試委員會委員長、此令、

派鄺蘊能、江古懷、陸師遜、楊鴻烈、毛修、康煥棟、鄭敦復、鍾福慶、張達徵、蔡鼎成、趙志嘉、褚保衡、華乾吉、童玉民、張柱寧、吳熙悌爲首都高等考試典試委員會典試委員、秦亮工、江顯三、項肩爲首都高等考試監試委員、此令、

立法院立法委員方煥如另有任用、方煥如應免本職、此令、

任命雷閎肆、吳圖南爲立法院立法委員、此令、

南京首席百貨公司

金城百貨公司

開幕大減價

高等日常用品 新型時裝大衣 摩登男女皮鞋

花色齊全 歡迎參觀

地址復興路中央商場北部

B1886

社論

當前大學教育的搶救

和運局面的展開，轉眼快將兩年了，這過程中，雖有不少的事業，足以告慰的，然而我們不能否認積在眼前尚有許多事實，正待大家研究與檢討。因為擔當和運責任的同志們，對於足以告慰的事件，應該認為應盡的義務，對於值得研討的事件，須有趕緊改造的勇氣，那麼當前大學教育之亟待搶救，便是最急迫的一個要案。

過去幾個月來，關於復興教育事業的工作，似乎不應該責備他們不努力，僅以首都一地而言，如中大之復校，師大之建立，其他中等學校之創設，以及教育負責人員之苦靄焦慮，在在為一般失學青年打算的精神，足以表現對於教育事業之重視，而尤其在國庫尚未充裕的時期，已能着眼於根本建設的大計，確是一樁難能可貴的事例，但是滿足現實，往往能走入停滯的狀態，甚至會跨進荆棘，假使大家不是健忘的話，過去政府當局對於教育事業並非過分忽視，為什麼二十年來中國教育情況始終徘徊於虛浮不實的道路上？這就是值得研討的一個大前題。

當希特勒秉政的第三年，他下了命令，預備培植大學生二千六百名，同時集中了全國有名的教授，配置各種科目，依期施以嚴格的訓教，當時一般的批評，都以為這樣大的一個國家為什麼祇需要這一個數目，若與各國大學教育來對比，眞是差得太遠，然而他並不顧到輿論的責難，和一般學者的批評，等到六年以後，大家才發覺了這批大學生致用上程度的突進，因為以當時德國的經濟力，不能夠負担供應如其他國家大學生的數量；同時他認清一個大學生的造就，如果能夠得到實學的話，其質量上的運用價值，要超過千百倍於數量上的實效，換句話講：與其有一百個所學不實的大學生，轉不若一個負有眞才實學大學生反為有用。這是值得重視的第一點。

我國在事變前，國內大學的數量，不能算過少，但仔細審察這許多大學，不論公立與私立，其深染着只圖表面不求實際的病態，却是一律，如教授品格的浮濫，凡是外國回來的鍍金博士，都可以擁据講座，甚至身兼四五校的課程，專以翻印講義為敲門磚，至於此種講義是否適合本國社會所需要，這不是他們腦筋裏所應有的考慮，在學校當局更造成唯博生碩士之名銜是重，決不衡量所聘者是否負有大學教授的本能，此風一長，全國隨從，寖假而造成大學教授如廣告欄，然此種惡習，迄今猶未矯正，這是值得重視的第二點。

大學風紀之頹靡，近年來可謂已登峯造極之勢，挾洋裝書，挽情侶，髮光鑑人，西服整齊，革履無纖塵之染，徜徉於通衢，出入於電影院跳舞場者觸目皆是，此種風尚，以上海為尤甚，負教育責職之人員遇之，不僅不以為怪，間有引以為榮者，社會觀感，似已認為應有之現象，至於一般女生之奢侈極慾，更難以筆墨形容，脂粉之需，非舶來品棄之如敝屣，一襪，貴至數十金，他如奇裝豔服，舉止浪漫，尤屬餘事，為父母者，甘願節衣縮食，供若輩子女之揮霍，深宵值門，初無怨色，坐是每值考試，開夜車者，已屬優秀份子，大半倩人捉刀，或臨場派司，教授則假作癡聾，但求與生運用靈活，表面可以過去，便稱盡責，其成績如何，便可推想了，大學生之造成如此，試問將何以負國家之重任？這是值得重視的第三點。

提倡體育，原屬培養國力方法之一，然而我國行之，便又成為病舉，流弊所屆，學校當局竟有賄金招納選手，而當選手者學課可以不問，學校特創優遇辦法，荒謬絕倫，實達頂點，目前我國學校運動的方法，什九模做西習，其運動工具是否適合於大衆化，在所不問，總以愈趨摩登，愈足炫耀，這類趨向，亦以大學為最盛，然而近代一般有遠見的體育家，對於錦標制的運動，已公認為違反提倡大衆體育的精神，所以德俄諸國，近年來關於體育的提倡，都側重於廢棄運動工具的政變，最近法國亦已倣效，並且特訂章程，通行全國，由錦標制而改為普遍性的全能制，由名利觀念而引入娛樂途徑，這種運動制度的改變，其意義，其效用，包含非常偉大，這是值得重視的第四點。

辦教育，是事業，不是名利，貴能只計耕耘，不問收穫，必須備具駱駝的精神，有任重致遠的毅力，我國近來很多的大學教授，轉入仕途者，比比皆是，這原因，一方面固由於政府對於教育人才待遇的菲薄，一方面却逃不了名利思想的誘惑，和責任觀念的淡漠，在外國常有埋頭於研究室裏幾十年的大學教授，在中國却從何處去尋覓？只求能夠獲見從事教育事業較久的學者，已是一件極難的遭遇了。今後我們應用何種方法，來獎勵一般從事教育的人員，能養成耐久的心情，這是值得重視的第五點。

以上的五點，都是我國過去與目前大學教育的重大病症，國家如果不作重振之想，置之何嘗不可，不然的話，應該下最大的決心，來矯正一切的錯誤，我們看到科學發達如英國，倘且還在集合全國的科學家分任研究工作，這正是一個國民對於國家遭逢大難獻身為國的一個良好模範，反視我國各種學術如此幼稚，對於科學的孕育地如大學教育反而因循泄沓，怎不令人短氣呢？我們對於這次選錄大學生標準不能特別提高，對於大學教授的羅致水準未能盡如理想，因環境上關係，應該原諒的，但；今後對於大學生的管教上，倘依然因襲放任政策，大學教授的職守上，照樣偏重於推諉，那就是和平運動的罪人了。因為大家要瞭解和平運動，就是救國運動，救國運動的基本建設，即在教育，而大學教育之改進，更是基本建設的建設。（y）

羅斯福誹謗日德義 顯有挑戰意味
美前議員參加競選戰之演詞

【中央社紐約十八日電】美大總統選舉戰迫切，同時民主，共和兩黨之鬥爭，亦愈形白熱化，十八日美前任參院議員李德，在紐因洲之奧古斯大作支援威爾基候補總統之演說，猛烈抨擊羅斯福，該演說要旨如次，

日德義三國雖顯然不欲與美國戰爭，但美總統羅斯福對保持和平關係卅三國，施以誹謗，顯有挑戰意味，羅總統個人之意見，已在義大利侵入法國時，渠所謂之「義大利乃對法國背側刺以短刀」言辭中，充分表現，如此之放蕩言論，誠為希望和平之一國元首，所應絕對愼重者，又參院議員泰弗脫氏，是日亦在費拉特非亞，作同樣之攻擊羅斯福演說，

瑞典新聞記者 訪德法比諸國

【中央社瑞典京城十九日電】據海通訊，瑞典新聞記者十五人受德當局之邀請，乘機離卅往柏林，分訪德法比等國，

義首相接見 前羅國外長

【中央社羅馬十九日電】據海通訊，義首相墨索里尼，於昨日接見前羅馬尼亞外長門羅勒斯古有所商談，

芬蘭陸軍部長 請美救濟難民

【中央社紐約十九日電】據海通訊，芬蘭軍部長為難民，向美報界呼籲稱，「今冬芬蘭難民，有餓死之虞，現時無美國及其他國家救濟，如在蘇芬戰爭時，願美國人士踴躍輸將，加以救濟，則芬人不致失望」，

加拿大節省外匯 訂減購美油計劃

【中央社紐約十八日電】加拿大政府宣稱，為節省外匯以充購買戰時必需物資金起見，特訂定減購美國原油計劃云，衆認今後大石油公司將向祕魯，哥倫比亞，委內瑞拉購買原油，小石油公司則向特里尼達購買之，

法維希政府 壓低猶人地位
特設集中營圈禁外國猶人

【中央社維希十八日電】據哈瓦斯訊，政府頃在社會新機構範疇之內，頒佈法律，規定猶太人之地位，並禁止猶太人担任某某數種職業，其大要如下，

㈠凡祖父，祖母，外祖父，外祖母四人中，倘有三人係為猶太族者，即當認為猶太人，但其中二人為猶太族，而本人又與猶太人結婚者，亦當認為猶太人，

㈡猶太人不得在政府行政機關担任要職，亦不能為中小學教員，大學教授，陸軍軍官或在受政府津貼之工廠商行內，担任重要職務，但前次歐戰參戰軍人，或在此次歐戰中卓著勝績而受政府勳章者，仍得在其他公共機關供職，

㈢猶太人不得為通訊社，雜誌，報紙之經理或編輯，但科學性質的報章雜誌，不在此限，

㈣猶太人不得為影片公司之經理，或製片商，亦不得在無綫電廣播事業担任重要職務，

㈤猶太人得以担任各種自由職業，但仍須受若干限制，

㈥現任官吏之猶太人，凡受法律之影響者，應於兩個月內辭職，

㈦凡在文藝藝術科學各界有特殊貢獻之猶太人，當視為例外，

㈧本法律在法國殖民地內，一體施行，

㈨外國猶太人居住法國境內者，得由各省當局，指定地點，設集中營，加以圈禁，

法比利紐斯山 發生空前水災

【中央社法國貝比尼益城十八日電】據哈瓦斯訊，法國南部東比利紐斯山，近日發生水災，災情之大，為歷年所未見，昨日一夜間，各處河流水位暴漲，此間之台特河水位竟漲起五公尺半，以視一八九二年大水災時，有過之無不及，道路均被淪沒，橋樑亦有被冲毀者，自貝頓特城至賽萊脫城之鐵路交通，亦已中斷，

丹麥實施 紅利分配法

【中央社丹京十九日電】據海通訊，據丹麥商業部宣稱，限制丹麥公司紅利之獲得法，將付之實施，該法自五月三十日起，限制紅利百分之五，所餘者將為充實國家之新工業建設基金之用，

阿報反對政府 接受美國援助

【中央社阿根廷京城十九日電】據海通訊，民主報「愛和拉」評論載稱，「防禦阿根廷為吾國本身之事，美國欲在南美設立軍事根據地，阿政府應拒絕與之談判，阿國接受美國援助，與國家自主權及名譽有關，況接受美國計劃，無異與美同盟準備戰爭」，

英援助波人 由土轉哈發

【中央社昂哥拉十九日電】據海通訊，由於在梅爾新英領事之協助，青年波蘭人，於過去數週間，由土耳其港梅爾新轉往哈發者，數約二百五十至三百人，多數為難民，而係於去秋逃往巴爾幹者，

瑞報否認 英瑞談判結束

【中央社瑞士京城十九日電】據海通訊，此間瑞士報於今日載稱，關於英國新聞通訊社，對瑞士與英國之經濟談，業已完結一事，加以否認，惟所有關於數週前被扣於直布羅陀之船隻數艘，則謂已加以釋放，其他關於原料之供給瑞士國者，並未加以確定，

美又頒新法案 取締第五縱隊

【中央社華盛頓十八日電】美國政府為徹底彈壓在美國內之外國第五縱隊活動，曾於十五日訂立禁止等第五縱隊入境法，頃悉羅斯福總統，又於十八日簽署取締第五縱隊之新法案，該新法令與既存各法律同時施行，將外國人所企圖以強力傾覆政府陰謀之組織完全錄入司法院，强化其取締力，

義機在地中海 炸毀英船兩艘

【中央社羅馬十九日電】據海通訊，據今日義軍事報告稱，義軍在東地中海，炸敵在戰艦護衛下之運輸船，又英巡艦一艘（一萬噸）亦被炸毀，

德駐葡公使 乘專機返國

【中央社里斯本十九日電】據海通訊，德駐葡萄牙公使黑金，業於昨早乘專機返柏林，

阿爾薩斯法人 陸續返歸故里

【中央社斯特拉斯堡十九日電】據海通訊，茲據戶口調查完畢後統計結果，有三七〇·〇〇〇阿爾薩斯人前於戰事爆發時，被法強迫撤退，直至現時據德當局報告稱，已有三〇〇·〇〇〇人回鄉，其餘未返者，據官方稱，將於十一月底返歸，

埃及訂期 舉行國會

【中央社雅典十九日電】據海通訊，據開羅報告稱，埃及國會，將於十一月十四日召集，此次舉行國會為一新立法之時期，國會開幕儀式，與前次相同，

維希羅公使表示 仍效忠羅新政府

【中央社羅京十九日電】據海通訊，在維希之羅國公使佛蘭那斯蘇維基，已電致安德里斯古將軍稱，渠留此間，仍效忠羅政府，謠傳渠已加入反羅政權之羅馬尼亞國外委員會事，完全無稽，

美購大批舊輪 改裝輔助艦

【中央社華盛頓十九日電】據海通訊，官方宣稱，自九月二十五日起迄今止，美政府已購得商輪三十五艘，以作輔助艦之用，代價為一千五百萬美金

美駐柏林代辦 寇克已抵紐約

【中央社紐約十九日電】據海通訊，美駐柏林代辦寇克，已抵紐約，當有新聞記者多，赴碼頭歡迎，寇氏並未向報界談話，旋即乘車拜訪赫爾國務卿，

南京新報招收工場練習生啓事
（一）名額 四名（二）年齡 十六歲以上（三）學歷 高小卒業或曾經實習印刷工場事務者（四）待遇 在半年內只供膳宿半年後視能力如何酌給工資（五）報名及地址 即日開始報名二十五日截止報名處復興路二〇〇號本報承印部（六）試月 本月二十九日（七）入社 十一月一日 報名時請隨帶本人二寸半身像片二張錄取後於三十一日本報發表並分配各工場工作

國民政府行政院財政部通告 署字第八〇一號
本部為整頓鹽務應先調查松江全區兩浙區（浙江本省）及淮南區（除南京市外之江內河各食岸）辦理仰上列各岸舊營鹽業商人限自佈告之日起兩個月內務各檢齊憑證持向本部鹽務署（南京鐵湯池）登記申請復業以憑核辦逾限不到自甘放棄本部即另招新商替代愼勿觀望自誤切切此佈
部長 周佛海
中華民國二十九年十月十五日 B1895

南京市政府財政局營業稅處通告 字第 號
查本市各商店每月應繳營業稅逾期照章加處滯納罰金二成茲因自九月份起由商整會代收彙解本處為整理舊欠體恤商艱起見呈奉市長批示本市營業稅所有九月以前欠繳稅款限於十月內繳清准免徵滯納罰金以示寬大等因奉此除飭知本處各徵收員遵照外仰各欠戶務於本月內繳清當免徵滯納罰金如再逾限一律傳案追繳並照章處罰決不寬貸特此通告 B1893

正始中學圖書館第一屆美術展覽會開幕啓事
本會今日正式開幕展覽時間每日上午八時至十二時下午二時至六時十一月三日閉幕敬請各界人士蒞臨參觀指導（團體參觀函商日期） 本會敬啓 白下路十號
承索入場券請附郵票二分當即照奉 B1903

新華無線電工程學校第二屆招生
學科（A）通訊科工程科日夜班新生（B）通訊科第二學級插班生 程度（A）初中畢業或有同等學力者（B）會在其他無綫電學校肄業一學期以上者 報名 即日起至開學前一日截止 考試 隨到隨考 課目 國文 英文 算術 開學 十一月一日 校址 南京王府園三十一號 簡章函索附郵 校長余玠 B182

踵謝
敬啓者日前 先嚴少甫公治喪期間極蒙 各界名流碩彥親族知交遠居雪天近傳咫尺或 親勞玉趾唁慰有加或 寵錫鴻文以光泉壤或 隆儀時惠不啻賻贈或 照應周旋心神代費無微不至有事皆煩 高誼雲情殁存均感惟是蝸居狹隘招待欠週簡慢之愆伏祈 曲宥特此登報鳴叩恕不一一踵門諸惟 矜鑒
棘人徐崇文進 泣血稽顙 B1906

中國中華烟公司啓事
本公司定於十月三十一日起停止空殼調烟各經銷人准於限期前赴本京合作社照換即每十一隻完好紅雲空殼連芯調取法幣一角過期停止調換作廢幸勿自誤此啓 十一月十七日 B1891

北京 泰山飯店
中山東路三二八號大行宮中由北京致美齋特聘名庖師技術精良各種菜蔬無不精益求精應有盡有眞乃首都大王
新添 涮羊肉火鍋 坛子肉 燉羊肉 燉牛肉
沙鍋 魚翅 全鷄 鴨子 獅子頭
八寶鴨 掛爐甜鴨 醬時花 醬時子 A636

双葉閩菜社
本社悉心考究烹調閩浙雅菜和菜一元可做堂筵送出兩宜溫柔誠懇招待並售福建土產
推進營業為本精製閩點各色利便顧客來嘗選請二九麗姝佳味暢懷稱意價錢比別便宜
重金禮聘名廚並備堂吃帶回筵席拾元起碼訓練個個週美客飯麵點均有賜顧莫不歡迎
三樓晏會 酒席 樓下小吃 二樓設備兩相具宜 A668
中山路49福昌飯店隔鄰 電話二一三六四號

新開 上海飯店
本店京錫菜館特聘蘇錫名廚專辦高尚筵席各省佳餚烹調得宜佳製著名錫菜早晨麵點女子招待承蒙賜顧無任歡迎
地址 中山東路土街口北 A640

大陸 西餐館 牛肉莊
西餐館 中山路一二一七號 電話二三〇九三號
牛肉莊 中山路二二五號 電話
自製各種德式香腸火腿選運青島黃牛肉各種食品一應俱全

萬全記福酒菜館
電話二三六五八號 地址夫子廟貢院東街
精美禮券 贈送最宜 A664

樂園飯店
本社專辦應時筵席改良和菜各省佳餚零折碗菜隨意便酌早晨細點應有盡有蘇滬秀妹隨堂招待如蒙惠顧竭誠歡迎
地址 朱雀路一百〇三號 A524

福昌飯店
甲等房間每天日金十五円 乙等房間每天日金十二円 早茶日金一円五十錢 午餐日金三円 晚餐日金三円五十錢 法幣照市通用 A533
電話22577（二樓）餐廳 電話23372（三樓）旅館 電話23373（五樓）餐廳
南京中山路五十七號

中央飯店中西菜部
電話二二七六二 地址中山東路大行宮 A774

新中央粵菜酒家
名貴筵席 經濟時菜 十月一日起增設 燒臘鹵味 廣東茶點
中山東路二九三號 電話二一七三五 A740

明湖春粵菜館
高上筵席 大小宴會
地址 中山路四十一號 電話 二二一八五四

一品公寓
地點 太平橋南九十號（即鐵道部東首）
西式房間 體堂 開幕伊始 長期顧客 空氣流通 佈置新穎 定價低廉 尤所歡迎 A371

太平洋酒菜館
本號附設津川名菜女子招待空氣流通
咖啡部 各種筵席房間清潔如蒙惠顧
彈子房 隨意便酌坐位寬暢特別歡迎
地址 夫子廟貢院東街 電話二一七四八 A153

祥和
加厘牛肉 松仁交切 葷油米花糖 透味燻魚 五香牛肉
華洋海味 參燕銀耳 四時水果 聽裝茶葉 香烟雪茄
總店 中華路 電話二二九一八 支店中央商場內已開幕 A535

夫子廟 小蘇州茶食糖果號
自製應時細點糖果瓜子 運到洞庭東山批杷膏 蘇州顧得其乳腐
透味燻魚 加辣牛肉 新貨 椒鹽胡桃 五香果肉 代售福建土產 A534

萃華支店
在中山路珠江路口 A357
經售 甜心牌各色糖果 沙利文各種餅干 西餐應用之器具 上等雪茄威士克

夫子廟 太平村支店
椒鹽桃玉 蝦子醬油 架哩牛肉 松子棧糕 鎮江醬醋 透味燻魚
本號自製著名花生米大王上市
適口充腸 滋養豐富 餽贈親友 老幼皆宜

三新池汽水盆浴堂
西式房間 洋磁澡盆 座位舒適 定價低廉
地址 中華路三山街 A579

馬慶康
新法烘製 奶油威化餅 每包三角 檸檬夾心餅 每磅三元一角 奶油太妃糖 每磅五元一角
地址：中華路一六五號 A536

火
敝公司承保各種火險 如承惠顧無任歡迎
總公司：上海外灘十八號
南京：南英保泰保險公司 地址：珠江路一六〇號 A609

四明眼鏡
同業領袖 地址 太平路太平巷口
請配戴四明驗光眼鏡 增進眼力敏銳 保護目光健康
四明眼鏡「比」衆便宜 老主顧個個道好，新主顧一試便曉

天興記無線電行
經售歐美最新式無線電收音機及各名廠無線電應用材料書籍雜誌
精修各種無線電機 聘有專門技師負責修理
原址復業 地址建康路三一四號（華興銀行東首） A632

南京無線電學校及日英語速記會計招生
另設公文打樣 地址洪武路254號 章程函索附郵二分 A744

大陸產業服務社 預告
受託買賣 租賃保管 建築工程 設計打樣 各種火險 汽車運輸
備有詳章 函索即寄 社址：珠江路四十五號 A749

義合東磚瓦
南京和平門外東門村四〇號 南京金陵大學側潘家菜園三號
電話三一七六九號 二二七六八號 電報掛號〇〇〇一號
代客運輸 自備汽車 取費低廉 穩妥迅速 A574

華北記者團 視察華中鐵道

一行八人業已抵京 今日參觀市內名勝

【本報訊】戰後之華中鐵道，受軍事關係，大部破壞，致原有機構，蕩然無存，兩年半以來，在中國政府與日本方面技術合作之下，成立華中鐵道公司，着手恢復華中鐵道運輸，各地經濟之復興，亦因此日漸恢復舊觀，截至目前爲止，其成績已昭然若揭，現在華中鐵道公司，頃爲將建設情況介紹於國人以及國外，特組織華中鐵道視察團，邀請華北方面之華文與日文報紙記者，井日本同盟社與大阪每日新聞記者，由北京前來華中，一行八人，於昨（十八）日下午五時來京，今日參觀南京市內各名勝，并訪問政府各機關與日本大使館及日本軍總司令部，其視察計劃，預定二十日赴蘇州，取道上海，二十一日赴杭州，廿三日返上海，廿四日以後由上海搭輪北返，歸途中并將參觀連雲港，與青島兩地之建設情況云、

參加日本建國慶典代表團 再度舉行準備會

商討行前一切事項

慶祝日本二千六百年中國代表圖、自決定趙毓松、冷家驥分任正副團長後，於十七日會由趙團長召集各組幹事舉行談話會，茲悉該團將於本月下旬赴日，所有各代表服裝及各項準備事宜，尚有商決必要，故定日內再度召集各組幹事會商一切云，

各組開始辦公

慶祝日本二千六百年中國代表團、自決定人選後、井經推定趙毓松爲團長、冷家驥爲副團長、吳凱聲爲祕書長、陳會亮爲副祕書長、何庭流爲幹事長、其餘祕書幹事、亦分別推定、業於十七日起各組已開始辦公、

審計部會議 通過要案多件

【本報訊】審計部昨上午十時、開第十三次審計會議、由沈次長共昌主席、先報告法令存查，然後開議各機關概算案十餘件，計算案十餘件，均經通過，更討論審計疑難案二件，至十一時四十分散會云、

南京情調

（卅四） 獻曝先生主編

從擺米攤子說到開米行

●杰●

「萬事無如吃飯難」，本來這句話，不過是指爲人處世生活之不易的意思。可是到了目前的狀態下，吃飯的問題，倒眞正成了一個中心的難題了。

我們也不必聽那些老婆婆們，說什麼「米」賣一兩吊錢一担的古話。祇要就南京事變的三年中，米業市場的變化來說一說，準會引起一般新的投機家，跳家三日的說：「唉！那時怎不囤集些米穀下來，現在豈不大發其財了麼？惜乎！惜乎！」其實有什麼懊悔？過去的一切，是永世抓不回來的，又何必白費腦經，去作此空想呢？且聽我敍述一點實際情形！倒可以悅目怡情哩！

臨時攤販

當日軍初抵南京，城內的秩序，還沒有恢復，其時原有的正式米業商人，都風流雲散，各處棲遑。所以那些臨時的米商，大部份是外行。因爲應時的交易，也是投機之一。就搭上一兩個米舖的夥友或大徒弟，湊起百十元的股份，借一號門面，買幾圈「窩摺」，（囤米所用），預備兩付升斗，於是沿街一擺，就可以大開其張。集合的地方，是以中華門爲最多。

進貨來源

他們進貨的來源，既不是「河行」（由船裝來的大宗米粮），又不能算「廊行」（廊行雖屬是車運或驢運的），僅僅祇靠南鄉的農民們的「挑子」而已。這種「挑子」的買賣，是因爲鄉裏人，想進城打油或買日用品，就手帶點米來，可以說是簡接的物物交換性質。當「挑子」到了城外，這一般小商們，就把他們攔下，三斗五斗的收了下來，價格每担約在五元左右，買好了運進城來販賣，所以這些米，一色的是鄉稻米，（黃熟的香米），吃味純口而有香。

賣價單位

賣價總是以一元爲單位，最上色每元一斗六七，中等的每元一斗八九，普通能吃的糙米，每元可以買到二斗有餘。並且極力兜攬顧客，他們的好處，除加價出售以外，分量上也有很多賺頭，因爲買進是用十足老秤，而賣出是用斗斛，這其間的伸縮性就很大了。

教育局長徐公美 視察京市各校館

【本報訊】南京市教育局長徐公美、以現代教育事業、每含有政治背景與社會背景、欲求教育之改進、首當明瞭其背景、對症下藥、方易收效、前曾面諭該局督學及視察各員、今後應以較長時間、分赴各校視導、庶可了解眞相、作切實之改進、並力戒督導工作、萬弗拘守成法、敷衍從事、舉凡消極之偵查與裁判等惡習、尤須揚棄、而應以輔助教師改革其教學上之錯誤、免除其在工作之困難、並糾正其在思想上之歪曲與信仰上之動搖爲主要任務、俾護教學成果、昨日下午、徐局長特偕同市府專員朱葆芬、親往市立女子中學、夫子廟小學、建康路小學、及民衆圖書館等處、視察一週、藉明大概、聞下星期起、則將按照預定方針、分別抽查、關於學生學業之成績、教師教學之技能、學校衛生、勞動服務等、俱將詳細視導、以憑考核、並悉前由各校填報之教職員調查表、屆時亦將攜往、藉使個別談話、聽取意見、而使行政教學、發生密切之聯繫云、

停建新倉庫 移款購米備防荒

【本報訊】京市社會局、前以本京食米、向由四鄉供給、事變而後、鄉間時有盜匪形蹤出沒、以致農民裹足不前、則是市內食米、遂亦隨之暴漲、一遇青黃不接之時、即告發生米荒、影響民食至深且鉅、爰特決定集款儲粮、以作春防、並有建築新型大倉庫之計劃、先後擇定五台山及燕子磯地方爲庫址、刷即招工投標、無如耗費甚鉅、際此物力維艱之時、自宜力減耗費、專爲購穀之用、以實惠於民、頃悉社局決定停建新庫、就原有之螺絲轉灣廣豐米倉、釣魚台之湖南會館第一第二倉庫、稍加修葺、亦可應用、俾將建庫之資、以多購食米數百石、以備救荒之用云、

中國兒童教育協會 招待日本教育考察團

邵鳴九報告該會宗旨

日昨本京中國兒童教育協會、以日本師範學校校長參觀團、業已蒞京、特假座教育部會議室備具茶點、當由理事長邵鳴九、親自招待、聞日本師範學校校長、均係當代著名教育專家、參與茶話招待者、共計到日本福岡縣師範學校長佐藤理云、富山縣師範學校長木暮安水、兵庫縣師範學校長清水曉昇、鳥取縣師範學校長丹直能、秋田縣師範學校長營原信治、岐阜縣師範學校長藤見睦治、栃木縣師範學校長大野龍毅、福井縣師範學校校長林重信等十餘人、席間由該會邵理事長致歡迎詞、繼即報告該會之沿革、以及隨同國府還京後之兒童教育救濟事業等項、各師範學校長對於該會興辦各種兒童救濟事業、深表欽仰、並聞擬根據中日親善之旨、將來在日本亦擬舉辦是項兒童教育協會、屆時實行、即與該會協力合作、稱爲東亞兒童教育協會、旋由邵理事長將該會、會章概況及各項兒童刊物等分贈、遂告散會、

和平反共中警察的任務 傳式說在中央警校演講

中央警官學校、十九日下午三時、全體學員集合於大禮堂、由鐵道部傳部長前往演講、講題爲「和平反共中警察的任務」、關於警察本身的修養、以及警察對於和平反共建國國策的責任、與應有之認識、闡述至爲詳盡、歷時約一小時始畢、

京市米價 漸趨下跌

本京米價、前因到貨較少、奸商趁機操縱、售價狂漲、每担已超過六十元關、暗盤竟有達七十元者、自經有關當局緝獲私抬售價奸商嚴辦、且來源自疏通後、連日到貨轉暢、米價漸趨下跌、

中日文化協會 定期補行開幕禮

各組主任幹事已聘定

中日文化協會於十八日在該會所建國堂舉行第三次理事會議、出席者褚民誼、江亢虎、林柏生、森喬、船津辰一郎、陳羣、趙正平、傅式說、李聖五、丁默村、陳濟成、蔡培、樊仲雲、列席者松平忠久、松村雄藏、吳凱聲、藏英夫、王修、李祖虞、張超、褚民誼主席、陳濟成紀錄（甲）主席報告㊀本會最近會務及經濟狀況、㊁陳常務理事人鶴、捐贈本會圖書計全部廿四史、清史稿四部備要等共五千冊、㊂山下龜三郎先生、捐助本會經費日幣一千元、（乙）討論事項、㊀本會補行開幕典禮日期、應否確定案、決議定十一月十六日下午、在本會所補行開幕典禮、㊁日本紀元二千六百年慶典、本會應否推派代表前往祝賀案、決議推派盧家楠、陳會亮二人前往祝賀、旅費每人日幣一千元、由觀光組在積儲金項下撥給之、㊂各組幹事是否限定三人案、決議、有給幹事、仍照常務理事會議決每組爲三人、無給幹事、由各組推荐、由理會事聘請之、㊃上海蘇州等地請求設立分會、應如何統籌案、決議、㊀由常委會擬訂各地分會組織通則、㊁補助開辦費、㊂分會成立時本會應派員出席指導、（丙）聘任事項、㊀聘任張超兼總務組主任幹事、王志仁爲幹事、㊁聘任江晉爲學術組主任幹事、關宗瓚、松村雄藏爲幹事、㊂聘任張資平爲出版組主任幹事、劉傳亮、上野太忠爲幹事、㊃聘任沈溥侗爲游藝組主任幹事、沈恒、顧舜華爲幹事、

玄武湖西側 闢養魚場

【本報訊】農鑛部水產管理局、前爲改良魚類、擬以玄武門外五洲五園、作魚類養殖場等情、業誌前報、茲悉該項計劃、經水產管理局、與市府方面、數度接洽後、市府已允將環洲西側、闢爲蓄魚之用、水產局決於明年春季放置魚苗云、

包裹寄遞下列物品

應附有軍事當局准許證

【本報訊】江蘇郵政管理局、自本月廿日起、後列各項物品、若非附有相關上海陸軍、或海軍當局之准許證、不得作包裹、由本區各地寄往上海、或由上海寄往本區各地、㊀後列各項物品應禁止寄遞、㊀武器彈藥類、㊁火藥及其原料藥品、㊂鴉片、㊃其他因作戰上必要臨時禁寄之物品、㊁後列各項物品、如寄往上海、其在陸軍管轄地方交寄者、須附上海登部隊佐藤隊長之准許證、倘在海軍管轄地方交寄者、則須附上海海軍主計科首席武官之准許證、㊀金屬鑛石類、㊁米、小麥、麵粉及豆類、㊂蔴、㊃牛、猪、羊、㊄空瓶、㊅磚、㊂後列各項物品、如寄往上海、其在陸軍管轄地方交寄者、須附支那派遣軍總司令部第七號上海出張所長之准許證、倘在海軍管轄地方交寄者、則須附上海海軍主計科首席武官之准許證、㊀卵及其製成之物品、㊁猪毛、㊂羽毛、㊃猪腸、㊄桐油、㊅茶、㊆蔴、㊇生絲及廢紙、㊈烟葉、㊉皮革類、⑪棉花、⑫生棉花（、包括棉屑及廢棉）、㊃後列各項物品、如由上海寄來本區、其在陸軍管轄地方交寄者、須附支那派遣軍總司令部第七號上海出張所長之准許證、倘在海軍管轄地方交寄者、則須附有上海海軍主席武官之准許證、㊀金屬鑛石類、㊁機械、㊂石油汽油類、㊃木材、㊄肥皂、㊅火柴、㊆洋燭、㊇鹽、㊈烟草、㊉食用品、⑪棉紗及棉布、⑫絨綫、⑬毛織物及其製成之物品、⑭人造絲及其製成之布疋、⑮砂糖、已在郵政規程第八十條規定禁止交寄物品之列、

蘇浙秋蠶檢驗 延長時期一年

農鑛部前以蘇浙兩省秋季蠶種檢驗開始、經上月中旬委派農政司科長陸熙華、技士金晏霨前往監督、茲悉此次檢驗期限、較春季延長一個月、約下月初旬可竣事、除陸科長先行返京外、金技士將常川駐在該地、輪流監督檢驗、聞已檢驗之蠶種中優良者固屬多數、劣者亦屬不少、將俟檢驗截止後焚燬云、

德國體育鉅片「民族的祭典」

今日開映免費招待各界

【本報訊】德國攝製之體育巨片「民族的祭典」、定於下月一日在東和劇場上映、業誌本報、現悉、該劇場定於今日（二十）中午十二時起、試映樣片、歡迎各界前往參觀、一律免費招待云、

南京廣播電台播音節目

XOJC 660

十月二十日（星期日）

▲上午▼（南京時間）	
一一・三〇	家庭講座（馬哥孛羅遊記（五））
正午	報時
▲下午▼	
一二・〇〇	西樂（諸樂獨器奏「風琴・六弦琴・大提琴」）
一二・三〇	京音大鼓
一・〇〇	歌唱
一・三〇	京劇
二・〇〇	報告新聞
二・二〇	粵樂
二・三〇	經濟新聞（上海語）
三・〇〇	休息
五・〇〇	音樂
五・〇五	特別兒童節目（南京市立夫子廟小學校兒童（全中播送南京歌））
五・三〇	粵樂
六・〇〇	報告新聞
六・三〇	友軍將士節目
七・〇〇	西樂（輕音樂）
七・三〇	友邦僑民節目
八・〇〇	報告新聞
八・一五	話劇（蘇武）
八・三〇	（同仁劇團）
九・〇〇	報告新聞
九・二五	女子京劇（羣芳會唱）
九・五〇	時事講述
一〇・〇五	豫告節目

觀世音菩薩誕生日 雞鳴寺巡禮記

【本報特寫】前夜一陣淅瀝細雨，帶來了無限秋意，十月的天氣，不冷也不熱，宿雨初霽的早晨，古刹雞鳴寺充滿了善男信女，在保泰街上敲着鑼鼓，顯出十足的「虔誠」和宗教的深入民間，昨天，是舊曆九月十九，是觀世音菩薩聖誕，雞鳴寺供奉的是觀世音菩薩，所以逢到觀世音菩薩「剃度」、「得道」、「聖誕」的日子，雞鳴寺就顯出特別的熱鬧，二月十九、六月十九、九月十九，這三天都是繁榮的，喧囂的，給徒供歷史憑弔的古刹，平添萬千氣象，這一年中的三天——二月十九、六月十九、九月十九、因爲有許多的善男信女，到那裏去燒香祈福，所以該廟藉着這三天的機會，可以收到相當數目的香資，以爲該廟住持人等全年的經常收入，於是「指佛吃飯」、「穿衣」的人們，藉此也解決了一年的生活，觀世音菩薩的「慈航普渡」的精神，够多麼偉大，每年逢到紀念觀音菩薩的三天裏，可以看到形形色色的善男信女，都虔心的靜肅的祈禱着各人的福，也有時可以看見來進香的男女，竟有一步一頭的從山下磕頭來祈求他她們的願望，那情形眞是虔誠極了，是證明古老的佛教，在中國民間，是怎樣的深入了。

雞鳴寺畔，便是國民政府所在地，咫尺之間，便劃分出了決不相同的景況，一個是古老的蕭寺，一個是宮殿式的樓房，一個是不問世事的山僧修持所，一個卻是全國行政中樞的所在地，在那裏是一塵不染，萬念俱空的山僧，在誦讀經的眞諦，在這裏的行政人員，謀求國家的建設，然而古寺的鐘響了，清朗的聲浪，可以傳到每個辦公人員的耳朶裏，在案牘累形時，卻是一味醒人的清涼劑，或者能够從靜中給人一種興奮。

在紀念觀世音聖誕的日子，坐在樓上辦公廳裏的國府要人們，瞻首西矚，可以看到民間的情形，男女老少，形形色色都虔心的祈福進香，燒香究竟菩薩能賜福嗎，這恐怕是一個「謎」，然而眞正的菩薩——政府當局——卻擺在眼前，那纔是替民間解除痛苦而造福與人的地方，信任政府比信任神佛強的多，然而有幾個善男信女了解這個，倒是政府的人們，可以藉此明白民間一貫迷信神佛的傳統思想，還有，在昨日這一天裏，隨着一般善男信女，更有一羣羣的乞丐，來投機的向香客們乞討，傳說觀音菩薩是「慈航普渡」的，類似這部乞丐，追討的情形，是應該用神力先行普渡的，那才是眞正救苦救難的工作，不然，有錢進香的，可以降福與他們，豈不是菩薩也在演着官場中受賄的戲嗎，

籃球友誼賽 警校戰勝中宣

成績六十九比十七

宣傳部中央宣傳講習所中宣籃球隊與中央警官學校籃球隊，十九日下午四時在中央警校作友誼比賽、到場參觀者甚衆、中央警校球員技術較佳、結果以六十九比十七勝中宣隊、

江北運堤 修築工竣

蘇省江北一帶運堤、年久失修、數處堤身、遭水沖毀、水利委員會會同當地水利機關實行興修、現已全部工竣、

教育部體委會 昨開首次會議

教育部體育委員會、於昨（十九）日上午十時、假座上海路德瑞同學會、舉行第一次會議、出席委員、均係熱心體育專家、由委員長褚民誼主席、議決要案多件、並由趙部長戴次長蒞會致訓、

救濟失業青年 籌辦職業學校

教育部爲救濟失業青年、授以技術訓練、特通令各省市教育廳局轉飭各縣斟酌地方需要、擬具籌設短期小藝義務職業學校、計劃、呈報核辦、

回執與回帖 同樣增加郵資

【本報訊】江蘇郵政管理局發出第八一七號通告云、查第一二四資回執費、增至一角三分、及第五資回執費、增至二角四分、業由第八〇八號通告知照在案、茲查回帖與回執性質相同、是以回帖費亦應同樣增加云、

大亞洲主義月刊 一卷三期出版

大亞洲主義月刊、第一卷業已出版、第三期要目、論著有國慶日感言、（汪精衛）、大亞洲主義與東亞新秩序（傅式說）、大亞洲主義與民族問題、（周化人）、白色人種壓榨下的亞洲民族、（戴策）、大亞洲主義與東方文化、（劉澄波）、建立大亞洲本位的教育、（徐公美）、日美關係與太平洋前途、（孫鍔）、大東亞之建立與近衛國策、（錢仲華）、大亞洲主義與英國、（楊鴻烈）、譯述有亞洲各民族之史的發展及大陸政策應有的反省、（敬道譯）、帝國主義與亞洲民族、（吳玥譯）、汎阿拉伯獨立運動概觀、（宏斐譯）、東亞經濟圈與南洋地位、（饒師宰譯）、亞洲現狀有馬來民族研究、（白禮）、越南現勢、（周森）、越南的今昔、（王浩）、百年來我國所受歐美之侵略、（俞梧生）、轉載有中國存亡問題、（總理孫先生）、中華東亞聯盟協會宣言、中華東亞聯盟協會等、每冊定價三角、中央書報發行所總代售云、

海外僑胞關懷祖國 竭誠擁護和平運動

【本報訊】國府還都、和平反共建國工作開展後、海外僑胞、關懷祖國之心益切、近有旅居南洋羣島福建華僑聯合會長呂省萍、爲明瞭國府還都後、新中央政治之建設、特於日前由滬抵京、記者昨晤呂氏於旅邸、承告南洋一帶華僑、對於祖國之一班熱忱如下、略謂自中日事變發生以來、各地華僑、對於祖國極爲關切、對重慶政府方面、虛僞宣傳、及濫發公債、強制僑胞購買、數年以來、所有僑胞處於淫威之下、亦只忍氣吞聲、此次爲擁護國府及反共和平之國策、敝人特由港過滬抵京、見各方設施均極偉大、人情惇樸、滿呈安居樂業之繁榮狀態、不勝欣慰、日內即將晉謁政府當局、報告僑胞對祖國之關懷情況、并擬赴華北一行、藉以對和運工作更進一步之認識、今後將秉承政府意旨向海外僑胞闡揚和運眞諦、以期喚起僑胞、一致擁護汪主席領導和運、而盡國民之天職云、

時事文萃 第二期出版

時事文萃社發刊之「時事文萃」、撰稿者均係文壇名流、內容極爲豐富、故自發刊以來、訂閱者極衆、一時紙貴洛陽、風行全國、茲悉第二期業已出版、取材益見精彩、中央書報發行所及各報攤均有代售、定價每冊一角

憲政月刊 二期出版

憲政月刊社出版之憲政月刊創刊號、自問世以來、頗得社會各界之歡迎、雖遠至張家口蒙古等處、皆紛至函請訂購、該刊一卷二期、於十月二十日出版、內容方面、除探討一般問題及各國憲政外、復注意於新中國之新政體問題、如袁殊之「中國革命現階段與憲政問題」、李聖五之「興亞建國運動與革新政治體制」、及日本政治家岩井英一之「中國的新政治體制」、皆爲討論中國政治極有價值之名著、其他如金君致之「中國共產黨內鬥爭史」揭發共黨內訌、淘滋尹之「德意志全能政制的成功」、魯風之「日本新政體運動的理論與實踐」、在日德義關係混同一體之現代、皆屬不可不讀之著述、該刊之通訊處爲上海郵政信箱一七〇六號、各地中央書報發行所及各書店、均有出售云、

學校消息

【本報訊】正始中學圖書館、第一屆美術展覽會、已定於明日（二十日）開幕、記者驅車過該校、見該校校外園滿載菊花、至甬道盡處、依牆疊架、儼成一菊花山、禮堂花架縱橫三疊、亦饒意味、關於字畫樓上下、以次張掛、樓上特闢一宋元明專室、據云此次禮聘滬蘇名鑑定家、詳加選拔、故凡所陳列者、無不精美云、

【本報訊】國立模範男子中學、爲促進學生習字興趣、特發起高初中各年級學生習字比賽、計分正、草、隸、篆、體四組、每組錄取優等三名、茲悉該項習字比賽、定於本月二十二日在該校各課室舉行、二十五日公佈成績、並頒發優勝學生獎狀云、

得奇病觸電厭世 慶更生妻來解危

【本報訊】南京人韓長春、現年三十六歲、其父在夫子廟貢院東街開設海洞春旅社多年、韓於事變前、患得胃病、當時雖經中外醫師診療、終不見痊、最近病勢更劇、每遇飲食方下、兩脇即作奇痛、非將所食者盡行嘔出、其痛始止、月餘以來、纏綿牀第、痛苦不堪、昨日（十九）下午三時、韓以病無轉好之望、與其長受痛苦、不如一死了之、乃乘無人在側之際、將牀頭電燈開關螺絲旋下、正圖將手握上、觸電自盡、適爲其妻所見、急上前攔阻、始免意外云、

法訊

最高法院刑事判決

十月十六日

▲一件江蘇曹福永等竊盜案件檢察長提起非常上訴一案主文原判決關於沒收及適用法則違法部分撤銷

十月十七日

▲一件江蘇俞文華（即俞國章又名吳國章）因強盜不服更審判決上訴一案主文原判決關於俞文華罪刑部分撤銷俞文華連續結夥三人以上攜帶兇器強盜處有期徒刑三年四月

金陵識小錄 （七）（五）

．郭禿先生．

王正國

蓮坡詩話載，王正國一名舜國，號桂宮居士，金陵人，爲朝天宮道士，好善畫，有吳小仙筆意，好飲，求畫者多以酒飲之，醉輒作畫，立盡數十紙，嘗於鄰屋白板上，就木節作睛，畫一龍，一夕大風雨，板上龍失所在，木節空洞如鑿，凡所繪龍，一時俱成素幅，後患痢死，遺矢治痢如神，人謂其仙去矣，吳東璧作王道士畫龍歌。

按以上所載，涉於神話，事屬荒唐，至於以遺矢治痢，是否合乎藥物之理，不得而知，豈以痢死者以痢醫之，其有取於以毒攻毒之意歟，蓋亦創聞也，蓮坡詩話爲宛平查爲仁心穀著，近人丁福保收於清詩話中，吳東璧所作王道士畫龍歌，具載於詩話，詞長未錄，東璧有金磬集，禿陋，未見此書。

楊寶珍啓事

今憑證人王金標立約與戴張氏脫離關係以後男婚女嫁各不干涉除已立字據并貼損失費外特再登報聲明 B.900

上海內科名醫 秦伯未 張守中 寓新街口忠林坊四十八號 B 1860

陳濟成 唐圭良 張載伯 葛亮疇 孫育才 趙如珩 胡志寧 朱維琮 陳東白 章華資 徐公美 介紹

上海中醫療養院院長秦伯未君及醫務主任張守中君對於男婦幼科時症雜病學驗俱宏久經蜚譽滬濱茲因來京出診同人等勸於閒暇暫設診所藉惠京地病家慨承允諾爰爲介紹

原來芳容多雀斑—面瘰—皺紋
南京各大百貨商店各大藥房均售
各處有售
面果 MECO
FRECKLES CREAM REMOVES FRECKLES WHITENS THE SKIN
不必憂愁 請即日起購用 合特質有特效 「面果」可使你 斑點除 瘰疬減 皺紋去 膚嫩
總批發處—勵康華美洋藥堂 地址 上海

三井洋行石炭特約 南京新記煤業公司
爲預防冬令煤慌起見 運到大批上等 煙白過篩塊煤
本京各煤號均有代售歡迎各界賜顧訂購價格極盡克己
事務所 建鄴路一七九 電話 二二一八三 A753

新開 東亞旅館 各界旅客注意
房屋優雅 客廳富麗 茶房侍候 定價克己
空氣新鮮 佈置美觀 體貌週到 承蒙光顧
器具新穎 清潔衛生 開幕伊始 無任歡迎
地址 山西路內江蘇陳家巷三號 電話 第 號 正式營業 A724

新開 吳宮飯店 各界旅客注意
房間優美 佈置新穎 附設浴室 體貌週到
器具摩登 花園別緻 清潔衛生 開幕伊始
體堂富麗 空氣新鮮 茶房訓練 定價低廉
地址 □國街四號 電話 二二九一四 A256

浙紹 六華春酒菜館 地址 貢院東街 電話 二二七四七號 A252

夫子廟 新都飯店 已開幕 業
特聘超等名廚 揀選上等秀妹 早晨徽茶麵點 烹調應時酒菜 上堂招待來賓 日夜經濟佳餚
有美皆備 無味不精 屆時惠顧 事實可徵 A745

應時的新貢獻: 蟹!
夫子廟貢院街 大上海食品公司

南京 建康路黑廊街 老大綸局
綢緞棉布 呢絨服裝 △本局發行精美禮券 △餽贈親友最爲適宜
綢緞 零蔓批發 特別克己 A721

建康路中一五一號 大新公司
名廠綢緞 薄呢袍料 各色絲絨 高級西裝 女子服飾
精美禮券

南京市洋服界首席 三江商行
△洋服專家 高級西裝 結婚禮服 女子大衣 大批軍裝
地址建康路一〇一號 三山街 A445

夫子廟貢院西街 金陵公司
今日星期日本公司下午二時特製鹹點出爐並將各種西點麵包一律九折以酬惠顧諸君 A752
鮭魚鬆總經銷處

經濟新聞

米市波平浪靜
市場存貨脫意趨殷 來源欠佳看跌匪易

【本報訊】京市食米市況、近來頗稱良好、連日行情、波平浪靜、殊鮮榮辱、前市雖有看俏意、終於市場存貨萬豐、貨方報持乏力、結果、依然安定、昨日河下來源、又呈蕭瑟狀態、外江毫無點綴、裏河見車輪貨約八百担、廊行駁貨約二百餘担、緣開市後、走銷尙稱絡繹、以河下客貨、因前度街銷呆滯、現皆急於求脫、而城戶亦有購進意、故成交方面、并不寂寞、稻達二千担、糙熟米約八百担、行盤仍平、未呈軒輊云、

香烟直線上升 昨已止漲爲疲

【本報訊】本市香煙行情、自增稅後、到源亦呈寥落、左以雙重壓迫下、漲勢之激烈、堪稱絕無僅有、大美煙迫近二千元大關、老刀、仙女、品海、亦衝破千元關外、價高招還貨、日來上海方面、雖仍無貨運京、惟各路零星到貨、頗稱活躍、故連漲旬日之香煙售價、昨已止漲爲疲、大英煙叫價一千八百元、老刀一千三百元、其餘跌數甚微云、

大批洋米到滬 米價已趨下落

【滬訊】上日本報所誌行將來滬之大批洋米、昨日已有五萬包運到、尙有十餘萬包、不日亦可相繼抵埠、所以虛弱之人心、益見疲軟、更見實銷懈淡、市情頗難立足、因此米價下跌仍力、結果比上日一致再降一元有餘、據業中人觀察、値此洋米到定踴躍下、前途呼多榮少、茲將國洋米市況列後、

國米 祇一千餘包、惟實銷呆滯如故、進取者寥寥無幾、因此散戶祇得忍痛貶售、若新粳及杜羊尖等再落一元有奇、窰籼及野稻亦帶平疲之勢、破籼已感高價不能久站、同被捲入傾跌漩渦、最高北幫破粳已回低至八十四元、中次爲八十一元七角至八十一元、比前悉跌二三元、惟糯米本街去化迄未見減、行情尙能獨趨站定、統市成交粳尖糯各米共七百餘石、

洋米 洋米市勢已呈一蹶不振之態、大量定貨既將源源來滬、而洋行拋意復有增無減、昨日西貢二號米每包抖售價爲七十三元半、尙鮮受主、因此現貨行情咨感不支、繼續步挫漸力、早晨開盤至午刻收市已軋跌一元三四角、後市再降半元左右、統扯比上日俱小元半至二元相近、交易不多、統市成交祇四千餘包云、

津進口貨上升 土產仍將趨疲

【天津通訊】津市各業市場、日來極爲不安、凌亂已達極點、凡屬土產、俱呈示低落光景、一般供求家俱入於無所準繩之勢、蓋以各業鑑於國際政局之未得結論、故俱觀望不前、待獲得結論後、再行活動、現時市場對於現市異常不安、其原因多主貯存現貨、凡屬國外進口產品、各業悉以爲未來市價有期其上漲可能、故俱呈示活動模樣、無論何業對於現貨貯存之風頗熾、連日麵大米之價升頗烈者、厥以於此、并以一般進口家對於現貨之批訂、不似往日之活躍、心氣甚強、收市場傳出消息、各業對於進口貨之興奮極爲活潑、至於出口商方面、則無意脫售、國外來電、以金匯之低落不已、按現價銷售、殊屬不易、市價已呈示低落狀態、按日來動態言之、進口貨可期其上升、土產仍有轉疲可能云云、

北京食糧暴漲 猪肉每斤二元

貨交易、蔬菜兩油、鮮有變遷、大蓮由一百〇三元、

【中央社北京訊】日來本市糧價猛漲、計麵粉每袋增漲至二十元左右、白米每包漲至八十元之譜、一般貧苦民衆、莫不叫苦連天、市當局對糧價之暴漲、除派員調査眞相外、並設法制止、以維民食云、【又訊】本市猪肉價格、自經社會警察兩局取銷標準價格後、現一般肉商仍極操縱、至今日止、猪肉每斤售價二元左右、且感供不應求云

華茶輸出 將告復蘇

【滬訊】本市洋莊茶市、外銷久乏進展、因被統制擱阻後、毛茶來源幾告斷絕、法莊去化既已失望、美銷亦無形停頓、僅復莊銷路略見微動、但終以乏貨供應、故有一部份廠商、將綠茶改製紅茶應銷、其市面已乏正式可言、聞德商洋行搜進箱紅二百十餘箱、價做二百八九十元、殊茶交易沉靜、惟報載滇緬路已經開放、香港對華茶輸出、即將解禁、一時洋商、均可自由收買、則香港對外貿易、亦有昭甦之望、而本市茶業、一時尙無開展之可能云、

疋頭軟化 粗布仍挺

【滬訊】昨日棉布市況、稍轉軟化、因業內外人心、鑒於報載緬滇路開放、及中美新借款又有成立之傳說、各業物價、未免看高、且現紗市亦先平後降、是以投機戶略有傾吐、東疋龍頭細布、收盤爲三十七元二角半、均已回疲七八角、四君子嗶嘰一元一角半、又直貢呢一元二角七分半亦被帶小二三分、惟中檔細斜、桀坯去化不弱、秋令各銷不絕、龍頭細斜三十一元五角、寶貝細斜三十一元半、其次擋價亦堅穩、各廠粗布高貨微歉、中次如九磅粗布等尤見挺站、

糖市來源不佳 市氣仍形堅昂

【本報訊】本週糖市來源不佳、市氣仍形堅昂、處此運輸不易之時、閩戶咸不肯輕脫、致造成易漲難跌勢、人心浮動看高、現市太古四五一百四十六元、東四五一百四十五元、一號棉白一百六十八元、袋赤一百六十元、枝洋九十二元、本冰一百二十八元、提靑一百〇四元、粗砂一百七十五元、袋靑九十四元、較諸週前、又漲起一二十元之譜、

國戶四起 五洋難脫俏局

【本報訊】五洋市況、連日均步入俏局、國戶咸不顧即時出籠、良以來源問題、暫難付諸解決、貨方俱思待價而沽、致置戶搜置愈緊、揹盤漲風愈烈、粂以市面紛傳英美僑民撤退、將來五洋進口、更形缺乏、一般國戶、僉認爲千載一時之機會、國風四起、聞最近仍有另創新紀錄之可能、

滇緬路重開放 滬工商難起色

【中央社滬訊】封鎖三月之滇緬公路、已於十七日午夜重行開放、此間工商界企圖取道該綫輸運商品、恢復蘇過去滬市之工商繁榮、各業市場幷受投機者誘惑、提高市價、如棉紗之漲風愈厲、每

中央社記者頃特訪本市工商界某鉅子、對於滇緬路重行開放後、上海工商各業復蘇前途可否得能好轉、據談、希望實甚渺茫、蓋以上海爲全國對外貿易大商埠、工商各業營業十分之八九與海外貿易有連繫關係、尤其軍興以後、上海集中國貨大都推銷英美及南洋羣島一帶、其次始爲西南各省暨沿海浙閩各口岸、故戰後兩年上海工商對外貿易特殊繁榮、加以滬市人口激增、消耗浩繁、經營工商無往不利、惟自去秋歐戰爆發後、海外航運日趨困難、而各交戰國加緊統制、尤以今年五月以後更厲、對於上海對外貿易日形衰落、上海工商物品影響并不如推銷南洋爲利、故上海工商之衰落、在於滇緬越交通封鎖、上海亦所造成、是以近三月來國際風雲緊張日甚惡、國貨出品不能推銷、係整個出口困難問題、目前滇緬路重行開放、亦埠工商擬取道該綫運輸商貨、根本不能實行、因路途週轉過遠、運費浩大而運輸日期特別遲滯、且沿途頗多危險、故一部份工商尙不敢冒險裝運、同時滬市洋商經營意、是故滇緬開放、實與工商無好轉希望、如果滇越路及華南沿海口岸能可重行開放、上海一部份日用必需品或可推銷西南、及浙閩各地、另據記者向銀行界探悉、日前上海國積貨品萬噸以上、均停滯在各堆棧倉庫、現已無法推銷出口、各工廠商號堆存受投機者操縱、影響人心向昂、把持市價不顧賤售云、(又訊)本市工商、堆積海防、經年累月、損失不貲、此次滇緬公路恢復、已實行開放、惟工商界鑒於過去情形、爲免蹈復轍計、對於貨物運銷西南、莫不抱定審愼從事態度、同時一般西南幫駐滬客商、亦爲避免損失起見、採辦貨物、亦大都存觀望心理、故日來滬市各項內銷貨物市況、殊未因滇緬公路之重開、而稍見起色云、

泰安產區受統制 京油市價難抑低

【本報訊】京油市情、受泰安產區統制影響、鮮有大量現貨流出、市盤一時無法抑低、各幫顧客、亦窒於拉攏、於是京油交易、仍續蟄伏在零度下、現市泰安油零星拋貨、叫盤猶高、每担達一百元高峯、生油因靑島不能直接抵埠、滬盤過高、輾轉運京、無利可圖、市面遂無價、

水泥市況 漲風已戢

【滬訊】通日建築村料中之水泥市況、漲風已戢、蓋自馬牌水泥華北來源缺乏以來、市上現貨一度斷檔、雖有日廠紙包水泥在市傾銷、一時用貨告缺、無論袋裝桶裝、莫不節節上升、實由於政局不定、各方大量收購所致、近日華北來源漸通、白水泥國外亦有運到、而本街建築幫岡胃漸懈、市面始轉平軟、昨市白水泥每桶九十元、馬牌每桶七十元、日廠貨上海水泥公司出品之龍牌及南京出品泰山牌紙包水泥、每袋改售十七元五角、比前已降半元、

商情

△米糧 (河下行盤)(每石價)

品名	價
新黃粳 上	六四·〇〇
新黃粳 中	六二·〇〇
新黃粳 次	六〇·〇〇
新機米 上	六二·〇〇
新機米 中	六〇·〇〇
新機米 次	五八·〇〇
新毛稻 上	二七·〇〇
新毛稻 次	二五·〇〇
秈米	(缺貨)

△雜糧

品名	價
元麥	(缺貨)
包米	二六·〇〇
菜籽	(缺貨)
綠豆	三〇·〇〇
黃豆	三五·〇〇
赤豆	四五·〇〇
靑豆	(缺貨)
芝蔴	三七·〇〇
小麥	二八·四〇

△油糖 (每担價)

品名	價
大連油	一〇二·〇〇
泰安油	九六·〇〇
進豆油	(缺貨)
牟油	九〇·〇〇
菜油	九四·〇〇
蘇油	[illegible]
秋油	二四·〇〇
精鹽	一五·三〇
淮鹽	一四·二〇
四五(每包)	一四六·〇〇
四號(每包)	一四〇·〇〇
棉白(每包)	一六八·〇〇
袋赤(每包)	一六〇·〇〇
枝洋(每担)	九二·〇〇
提靑(每担)	一〇四·〇〇
粗砂(每包)	一七五·〇〇
冰糖(每担)	一二八·〇〇

△麵粉 (每袋價)

品名	價
綠牡丹	一五·〇〇

△煤炭 (每噸價)

品名	價
紅牡丹	一四·二〇
藍牡丹	一二·二〇
綠飛鷹	一五·二〇
紅飛鷹	一四·二〇
藍飛鷹	一二·二〇
鴻興塊煤	二六〇·〇〇
中興層煤	一九〇·〇〇
中山塊煤	(缺貨)
陵平層	一九〇·〇〇
開平塊	一五〇·〇〇
開平層	三二〇·〇〇
傳煤	(缺貨)
紅煤	七五·〇〇
龍炭	(缺貨)
銀柴(每担)	四五·〇〇
木炭(每担)	一七〇·〇〇

△香煙 (每箱價)

品名	價
大英牌	一八〇〇·〇〇
老刀牌	一三〇〇·〇〇
仙女牌	一一〇〇·〇〇
品海牌	一二〇〇·〇〇
金字塔	六〇〇·〇〇
白金龍	(缺貨)
白金龍條	八六〇·〇〇
大長城	(缺貨)
大聯珠	六二〇·〇〇
五華牌	九七〇·〇〇
百花牌	七五〇·〇〇
黃錫包	四八〇·〇〇
美麗牌	三五〇·〇〇
禮拜堂(日貨)	二三〇·〇〇
雙斧嘴(日貨)	一七〇·〇〇
雙斧牌(日貨)	(無貨)
全祿牌(日貨)	三〇〇·〇〇
長壽牌	四二〇·〇〇
吉祥牌	(無貨)
指南牌	二二〇·〇〇
大前門(包)	五二〇·〇〇

△酒類 (每担價)

品名	價
燒酒	四五·〇〇
泡子	五五·〇〇
高粱	一一五·〇〇
紹興	四八·〇〇

△金融 (每兩價)

品名	價
金貨入(市平)	五六〇·〇〇
金貨出(市平)	六一〇·〇〇
銀貨入(市平)	三·八〇
銀貨出(市平)	四·八〇
華興票買進	一五八·〇〇
華興票賣出	一六三·〇〇
日票買進	六九·〇〇
日票賣出	六八·五〇

△雜貨 (每桶價)

品名	價
美孚洋油	二三·五〇
亞細亞煤油	二三·〇〇
光華洋油(原罐)	二二·五〇
幸福洋油(原罐)	二二·〇〇
城門牌石油(日金)	四五·〇〇
上海火柴(每箱價)	四四·〇〇
南京火柴(每箱價)	四四·〇〇
鎮江火柴(每箱價)	二六·〇〇
飛艦牌洋燭	二四·〇〇
固本肥皂	二二·〇〇
五洲固本肥皂	二五·五〇
日光牌肥皂	三六·〇〇
鹼(每担)	一四·〇〇

△輪船

上海河內輪船公司、京揚惟江瑞聚龍二輪、每日上午線時輪流開往揚州沿途各碼頭、地名價目列後、

地名	價目
划子口	日金八十錢
大河口	日金九十錢
沙漫洲	日金一圓
泗源溝	日金一圓十錢
十二圩	日金一圓二十錢
瓜洲	日金一圓三十錢
八里舖	日金一圓四十錢
六濠	日金一圓五十錢
揚子橋	日金一圓六十錢
揚州	日金一圓六十錢

律師 會計師 葉兆昌
衡平法律會計事務所
所址:南京城內新街口糖坊橋三十八號 A584

國際劇場
新街口世界大戲院舊址電話二二九四二號
中國影壇最優秀美的古裝部歷史情艷風流驚世巨片
武松與潘金蓮
顧蘭君 金燄 主演
華新公司偉大傑作
每場加映世界新聞珍片
(凡各大商號欲登電影廣告請向管理處接洽)
時間 平日 第一場二時半 第二場五時半 第三場八時半
星期及假日 第一場一時 第二場三時半 第三場六時 第四場八時半
(票價 五角 四角 軍警三角 兒童二角)

中喜劇場 國民大戲院原址 電話二三七五二
中日提攜 實行介紹友邦文化
今天開映新興公司兩大巨片
現代家庭倫理巨片 子寶 △自己兒子嫡嫡親 △人家骨血養不順
古裝武俠歷史巨片 遊蕩孝子 △逍遙浪蕩 △捨家去 △回頭是岸 △金不換
譯有詳細中文說明 放映時另有中文字幕
時間 每日一起連續放映隨到隨看
票價 樓上下一律日金八角 幼童三角

中華大戲院
新盤絲洞
藝華公司出品 美藝化裝巨片
王龍 汪洋 楊柳 主演 吳文超 編導
唐三藏誤入盤絲洞! 猪八戒大鬧荷花池!
香艷肉感 演的人 羞答答
春色無邊 看的人 熱辣辣
每日加映中外時事新聞 一時開映 十二時售票

票價	指定席	二樓	三樓	樓下
大人	130	90	70	50
軍人	110	70	50	40
小人	60	30	30	20

中央大舞台
今日開映
梅熹 陳燕燕 童月娟 合演
哀情悲苦巨片
琵琶記

價目	大人	軍警	小人
指定席	六角	三角	三角
樓上	四角	二角	二角
樓下	二角	一角	一角

時間 平日一時 星期十二時

東和劇場
今天獻映
日活公司出品 偉大滑稽喜劇 正在守門的時候 紅川私雄主演
日活公司悲情報仇劇 女子報仇記 藤水子主演
備有詳細中文說明書!
一場十一時 二場一時 三場三時 夜六場八時
價目 大人一角 兒童 軍警學生六角

打字 打字傳習所啓
本所添置新式打字機續招男女學員並承打各界中西公事信札詩文合同履歷表格計文兼買賣租修中西文打字機及配零件鋼字簡章函索郵寄八分即寄 再英文補習已開班 南京市私立新民中西文 址地石鼓路132號萬有米號內二進 A784

上海 滿當洋服店
服衣物價廉物美歡迎比較重價代置上海當票 開設太平路郵局南首五二號 新式當舖男女一西 A153

精益眼鏡
中國首創驗目配光自製科學眼鏡
信譽卓著歷史悠久之眼鏡家
地址 太平路花牌樓一一八二號之一
配眼鏡決不能如購普通物件可比·稍有不合光之眼鏡·對於智識及事業精神·有莫大阻礙·本公司爲全國最進步之眼光學家·
▲驗光準確 ▲品質高尙 ▲儀器精良 ▲細工磨琢
備有新式黃白夾金刻花鏡架 A616
總公司 上海南京路 分公司 北京 天津 濟南 重慶 昆明 香港 漢口

紅梅 夫子廟貢院街
一、第三次中國情歌預賽將于星期日(二十日)在本廳茶舞時間舉行
二、此次爲最後一次預賽凡不參加此次者則無決賽權
三、凡第一次第二次賽員無論入選與否均得參加此次預賽 凡未曾參加之來賓均得臨時報名加入

天香閣戲茶社 地址夫子廟 A677
夜戲 曼麗 張俊良 玉堂春
日戲 張俊良 黃金台 李靈鳳 代盤關 李藻山
全體歌星 翠芳 會唱
每位茶資三角 每星期日加演日戲

羣樂戲茶廳 夫子廟
日戲 金樓鳳 曹慧麟 素芬 汾河灣 女起解
夜戲 曹慧麟 金鳳樓 小梅林 梅龍鎮 小拾黃金君
每日開演風雨無阻 各大歌星會唱 每位大洋三角

飛龍閣戲劇廳 夫子廟貢院西街
譚志遠先生領導 秋潮劇藝社 准於二十號日夜合演
茯秋 張麗華 王萍 邱覺 張鶴 鳳鳴
日戲 雙蝴蝶 夜戲 二本怪人復活
夜戲先售票 對號請早定座
時間 日場一時半 夜場七時半
票價 對號五角 頭等三角 捐稅在外

南京大戲院 夫子廟 姚家巷新
花月琴 李飛鵬 陳吉瑞 趙韻聲 新雲秋 于占元 袁素琴 劉樹培
蔡麗春 劉榮春 李碧君 胡志鵬
全體名男女演員一百餘人
今日夜初次公演大偉連台世界佛學鉅劇 九本濟公活佛
蟒鋸美懸 飛轉海舞

更新舞台 地址科巷 協記
楊鼎儂 王慧蟾 導演 王劇團
全班百餘人力演拿手好戲
臨別紀念 只有一天
日戲 湯自全本 儀劍 玉堂春
夜戲 東方 汾河灣 小東美 小猴王

各地通訊

小蚌埠淮堤潰決 田園淪爲澤國 幸秋禾已割損失尚微

【中央社蚌埠十九日電】邇來淮河水位，逐日上漲，洶湧湍急，較諸去歲之高度，業已超過，河北小蚌埠一帶，因連日水勢猛漲，突告決口，成一片汪洋，田園盡成澤國，幸本年秋季糧食，已經收割，損失較低，聞當局正籌設適當急救辦法，

吳縣 教建會蘇分會籲請提高教職員待遇

【本報蘇州訊】中國教育建設協會蘇分會，有鑒於小學教育之重要及小學教員待遇之菲薄，於成立會時即有呈請提高待遇之建議，旋經第一次理監聯席會議議決由呈請教育廳設法提高，茲探錄原呈如下，「竊以教育事業素著清苦，工作人員之待遇尤爲菲薄，在事變以前，物價不高，生活尚易，近來幣值低落，物價飛漲，而一般工作人員每月所得之待遇，仍照舊時標準支給，以致衣食不足，庚癸頻呼，資歷較優者，轉營他業，性情暴戾者，放而爲非，餘者勉力以維現狀，茹苦以教蒙童，則萎靡敷衍之弊，在所難免，若不從速提高其待遇則日後教育前途，不特改進難期，甚且轉至退化，本會觀察所及，勢難緘默，理合具文呈請鈞長仰祈迅賜令知各縣行政當局將各該縣現有工作人員之待遇就可能範圍內儘量提高，俾維生計，實爲德便」，聞教廳已准其所請通令各縣對於教育工作人員待遇儘先設法提高云，

津中日新聞界人士組織中日記者聯盟

【中央社天津訊】本市中日新聞界有力份子，爲謀中日雙方新聞從業員感情之增進及工作之聯絡起見，決定組織中日記者聯盟，刻正草擬章則，最近即可正式成立，

青島中外人口五十六萬餘人 警察局最近調查統計

【青島訊】本市警察局以本市人口統計業經辦理竣事已誌本報，關於中外人口合計調查亦辦理完畢，各該分局界內均略有更動，茲將各區中外人口數目列下，

市南分局界內本國人口一九六三七戶，男六一三八六人，女三九〇九人，共九九二九九人，外籍人口三二〇二戶，男五二二〇人，女四八八八人，共九六〇八人，合計中外人口二二八五三戶，男六六六〇六人，女四二二九七人，共一〇八九〇三人，

市北分局界內本國人口一二四六九戶，男四二五一九人，女二一八一三人，共六四一四二人，外籍人口五三三一戶，男一〇七六〇人，女八八五七人，共一九六一七人，合計中外人口一七八〇〇戶，男五三二七九人，女三〇六八〇人，共八三九五九人，

海西分局界內本國人口九一五二戶，男二六九三一人，女二〇一八五人，共四七一一六人，外籍人口九五戶，男一七四人，女一八〇人，共三五四人，合計中外人口九二四九戶，男二一〇五人，女二〇三六五人，共四七四七〇人，

台東分局界內本國人口一五九八七人，男四四九一七人，女二九九八〇人，共七四八九七人，外籍人口八一二戶，男一二一三人，女一一一四人，共二三二九一人，合計中外人口一六七七九戶，男四六一三〇人，女三一〇九七人，共七七二二四人

四滄分局界內本國人口二人一四三戶，男六三一三二一，女五四四二七人，共一一七九五九人，外籍人口一一七七人，男一八九五人，女一六一五人，計三五一〇人，合計中外人口二二三二〇戶，男六五四二七人，女五六〇四二人，共一二一四六九人，

李村分局界內本國人口二三三一戶，男六六六〇三人，女五七六八三人，共六二四二八六人，外籍人口有一戶，男一人，女四人，共五人，合計中外人口二三二三三戶，男六六六〇四人，女五七六八七人，合計一二四二九一人，

總計全市現有本國人口一〇一六一三戶，男三〇五八八八人，女二二〇〇七人，共五二七八九五人，外籍人口一〇六三八戶，一一九二六三人，女一六一五八人，共三五四二一人，合計中外人口，十一萬二千二百五十一戶，男三十二萬五千一百五十一人，女二十三萬八千一百六十五人，總合計中外人口五十六萬三千三百十六人云，

王揖唐今晨飛日

【中央社北京十九日電】華北政務委員會委員長王揖唐氏，決於二十日上午九時飛日，隨員共有八人，王氏已派員赴航空公司定妥航空專機一架，準備乘用，關於該會事務已令於十六日返平之財務督辦汪時璟代拆代行，

浙青年團組自衛隊 鞏固杭市鄉區治安

【杭州訊】浙省青年團指導部，以中日自發生事變以來，三年未息，浙省各縣青年轉徙流亡，或以甘趨墮落，請部秉承中央意旨，爲愛護邦本起見，招致各地青年，嚴施身心之訓練，藉以堅定其意志，加強其能力，俾得致力於愛護鄉土，復興農村，及建設東亞新秩序等各項事業，茲爲擴展青運，擬發行定期刊物，以資互通聲氣，增固十六市縣團員一萬六千人之聯繫，並辦理市青年團自衛隊工作，以鞏固杭市域外各區之治安，惟是事業推進，端賴資力，該部經費有限，殊感不敷，故特咨呈請省府予以扶助，一俟奉准，即可着手開辦云，

完成青島都市偉業 興亞大路竣工 費時七月工費三十七萬 中日各長官均參加典禮

【青島訊】爲謀完成大青島都市建設之偉業，市公署建設局，經多方之審核，在台東鎮新市街建設地帶自新民路台東一路起，建設一條長二千米之幹路，此幹路之命名，爲紀念興亞大業，乃定爲興亞路，該路自開工迄今，已閱七月，於日前全路工程完竣，特於本月十五日上午十時在該路之東端，新民路台東一路口，舉行盛大之竣工典禮，同時該路即正式開通，記者前往參加，茲將典禮情形誌次，晨十時許，該會場即已布置完整，在該路之兩端，各架五種之彩坊，於新民路及該路之交叉點，支設有天幕，該路之東段爲台東分局所轄，西段爲市北分局所轄兩分局長率官警，在該會場維持秩序，并於路側列崗警戒，秩序極爲良好，十時三十分起，中日要人及各界代表陸續到齊，計到有友邦側興亞院多田所長，井下技師，原調查官，梅崎根據地隊長，井出部隊長，村地民團長，待島商工會議所會頭，小堀電電總局長，柴田鐵路事務所長，興發會社井上社長，篠崎支配人，及各銀行會社支店長，市公署方面趙市長，中村輔佐官，謝總務局長，柴崎副局長，呂財政局長，姚社會局長，韓建設局長，傅警察局長，對馬副局長，陳教育局長，飯田副局長，尹海務局長，馬衛生局長，及張統稅局長，曹商品檢驗局長，范鹽務局長，高等法院李首席檢察官，地方法院劉院長，市商會鄒會長，東鎮商會楊會長，西鎮商會劉會長，井市公署各科股長，民衆代表等共四百餘人，迄定時（十一時），首由韓建設局長振鈴開會，致開會詞，繼由趙市長致詞，末由謝總務局長致閉會詞，至十時四十五分，此盛大之紀念典禮，即告完成，繼於彩坊前合攝一影後，趙市長持剪刀將橫於路中之綵繩剪斷，市長面浮微笑，與多田所長中村輔佐官，安步當車徐徐而行，各參禮者均隨行於後，汽車羣排成一字長蛇陣，徐徐而行，過新建之興亞橋後，至十二時許，行抵該路之西端，登州路口，於路側設有長桌，爲興發公司設宴之處，全體入席，由謝董事長致詞共舉杯致謝，歷三十分鐘，至十二時三十分，乃三呼萬歲而散會，

魯省署強化民族健康 力謀根絕鴉片 製發禁煙座談會方案

【濟南通訊】山東省公署省長唐仰杜，以鴉片之害，甚於洪水猛獸，小則害及本身，累及家族，大則影響社會，滅種亡國，故迭次通飭禁止吸食，世嚴令各縣一律禁止私種，如有私自偷種者，一經查覺，按刑法第二百六十條第一項治罪，三令五申，務期根絕毒源，強化民族健康，現已時屆秋令，正煙苗播種時期，故特又嚴飭全省各縣知事，張貼布告，對於鴉片煙苗根本斷絕，未種者不得再種，已種者及早剷除，千萬不要貪圖小利，觸法網，爲使民衆對於禁種鴉片普遍週知，澈底瞭解起見特規定各縣召集區鄉鎮村各長舉行座談會方案，及擬傳單一件，令發全省各縣知事，遵照實施普遍宣傳，以期週知，而絕毒氛，茲將各縣召集區鄉鎮村各長舉行禁煙座談會方案錄下，

方案

各縣召集區鄉鎮村各長舉行禁煙座談方案

（一）主旨，爲根絕鴉片毒源，及強化民族之健康，特趁此播種時期，剴切宣傳預期誥誡，俾使區鄉鎮村各長，瞭徹禁令之規定，以及法律之制裁，俾使民衆普遍週知，以期煙苗淨絕爲主旨，（二）日期，十月下旬（或就各縣召集區鄉鎮村長開例會日期同時舉行之，（三）地址，就各縣城內擇適宜地點舉行之，（四）主辦，各縣縣公署，（五）參加人員，全縣區長，鄉長，鎮，村長，友軍駐在各機關，新民會縣總會，縣商會，各地方社會團體，（六）研討事項，（一）探詢縣境各地，有無播種情事，（二）應當如何進行，方能得到禁種眞正的效果，（三）應採取何種方式勸誡，方能堅強一般民衆的信念，（四）區鄉鎮村各長，對於民衆應負多方查禁及勸告之責任，（五）區鄉鎮村各長，對於本區域內，應負協助當局查禁及嚴密調查之任務，（六）區鄉鎮村各長，對於違抗密種者，應負有詳確報告之使命，（七）經費，僅備茶水，由縣宣傳班雜費項下勸支，此外不得有其他費用，（八）紀錄，開會時須有詳細紀錄，呈送備核，（附註）召開座談會時，應將省頒禁煙文稿，印製傳單標語，廣爲散放張貼，

滬租界治安堪虞 殺人綁票案層出 賊過兵與兇犯從容逸去

【中央社滬訊】昨日傍晚六時許，公共租界虞洽卿路六十九號，大陸飯店又發生槍殺命案一起，茲探錄情形如下，昨日傍時六時十分左右，有大陸飯店股東若干人，在虞洽卿路六十九號該飯店舉行股東會議，事畢，隨即在該店大菜間共同聚餐，詎正觥籌交錯之際，突有身衣藍色短衫褲之大漢三人，推門而入，先在大菜間巡繞一週，各人以該三人之目光四射，初以爲係尋覓座位，略不注意，詎其中一大漢，即於食客往來穿插之中自腰間拔出手槍，向該店東席中放射轟然一響，當即有一人應聲而倒，秩序同時大亂，查中槍者姓李名恭領三十三歲寧波人，係大陸飯店股東兼經理，彈由右面部入，穿後腦出當場斃命李住愛多亞路一〇六〇三樓房間，身穿花呢夾長衫，咖啡色綢褲，色襪子，黃皮鞋，妻一，尙無子女，前在國民政府軍政部供職，屍身即送保隆醫院停太平間中另有一人名陳阿二者，四十三歲爲流彈傷左臂，傷勢不重，亦經送保隆醫院醫治，兇手三人則紛亂中逃走無蹤云，

【又訊】昨晚六時許有醫生姚菊岩，住武定路八六九號，昨晚六時零五分乘八〇一五號自備汽車外出，詎至半途突遇綁匪五人各懷手槍，截住去路，迫令停駛，隨即蜂擁登車即由原車將姚某綁去，不料車駛至曹家渡五角場時，汽車突告損壞，五匪見事不諧，即行逸去，惟斯時適有滬西警察巡邏，微聞人聲機器聲，即跟蹤而至，並問究竟，得悉各情後，即帶入憲兵司令部訊問一過，並於是晚九時左右將姚某護送回家，始告脫險云，

各地秩序相繼恢復 漢市將遣難民返籍

【中央社漢口十九日電】漢市民衆事務所，近以本市自事變以來，各處麕集難民，爲數甚多，雖經各慈善機關歷次分批資遣回籍，但最近據調查結果，其無家可歸，無法遣送者，尙有二千餘人，此輩難民，大都聚處中華區內，分十餘處居住，長此以往，不特其本身生活堪虞，兼且影響社會治安，張所長特呈准社會局，對於該輩難民，擬設法加以遣散，或施行救濟，業於十七日發出通知，分別召集各難民代表，舉行談話，徵詢意見，俾便擬定救濟方針，實施善後辦法，

華北本年農產與去年之比較

【本報訊】華北農產物本年度總耕作面積爲二千六百七十三萬陌（普通作物二千四百六十七萬陌即百分之九十二特用作物及園藝作物約三百零六萬陌，即百分之八）較之去年度約增加一百二十萬陌（普通作物增百分之四，特用及園藝作物減百分之二）去年度之收穫量，普通作物約二千二萬噸，特用及園藝作物約六百六萬噸，合計二千六百六十九噸，本豫想可增收約四百五十萬噸，即增收百分之二十（普通作物約增收三百三十二萬噸，即增百分之二，特用及園藝作物約增收一百一十八萬噸，即增百分之二十），其主要品目之收穫量如次，

品別	本年度收穫量 萬噸	較去年所增量 萬噸	比率 百分法
小麥	五六三	二六	五
高粱	二六七	四一	一八
粟	三四八	一二一	五三
玉蜀黍	一九六	五四	三八
水稻	四二	三	七
黍	四七	一一	三二
大豆	二五六	五二	二九
落花生	七六	六	九
棉花	〇〇	〇〇	〇〇
葉煙草	六	九七	二一
甘藷	五五三	——	——

較之於去年，各作物中主要之小麥，以耕種之面積擴大（較去年約增五十七萬陌即增百分之七）而增多，全華北皆可種植之作物，以山東省，山西省及江蘇省之耕種狀況不良，而備不及去年，多數作物之增收是起因於去年耕種狀況之不良，

皖主席倪道烺晉京述職

【中央社蚌埠十九日電】皖省主席倪道烺，定今日（十九）日上午，乘□際列車晉京，向當局述職，並請示今後施政方針，又皖省府昨日下午三時，舉行第一次聯席會議，主席倪道烺，各委員均出席，當就今後政務方針，有所商討，

杭州 市府徵集民伕修築環城道路

杭市府前爲鞏固地方治安，舉辦徵工修築九公里環城道路，業經通告在案，茲以該項工程費不敷甚鉅，各區徵工改爲每甲四人，合徵代雇金二元，昨特佈告凡市民均須明瞭修築道路，意在加強杭市治安，使市民得以安居樂業云，

浙主席與委員舉行就職典禮

【中央社杭州十九日電】浙省府奉中央命令改組後，新任委員均已先後抵杭，今日下午一時在省府大禮堂舉行就職典禮，到全體委員及各機關高級長官四百餘人典禮秩序（一）奏樂，（二）主席暨各委員就席，（三）全體肅立，（四）奏樂，（五）向國旗及總理遺像行三鞠躬禮，（六）主席暨各委員行就職禮，（七）宣讀國民政府主席十七日電文，（八）主席宣讀就職宣言，（九）奏樂，（十）禮成，就職宣言中分三點，一，爲整頓吏治，二，爲提倡生產，三，爲發展文化，今後省府即收每旨廉潔忠實，勤樸堅忍，犧牲一切，爲全浙謀團結，策治安，又汪主席電文云，浙江省政府汪主席勛鑒，銑日篠悉，時間迫促，未能派員前來觀禮，盼諸君同心戮力，向和平反共建國之大道邁進，造福兩浙，奠定東南，是所至盼，汪兆銘篠，

崑山 文藝界人士組文藝協會

【中央社崑山訊】本邑文藝界人士吳孟公等，爲復興國粹，發揚文藝起見，爰發起籌組江蘇文藝協會崑山分會，茲悉吳君等，於前日假座吳氏玉犀館，舉行首次籌備會議，商討一切進行事宜，並決定會址，即日徵集會員，設於半繭園積極籌備，最短期間，可告成立云，

生活奇昂 上海 南區死亡率激增

【中央社滬訊】南區市民邇來死亡率激增，衖頭巷尾，露屍迭有發現，南市掩埋會施材處，近以儲材無多，且轉瞬天時將寒，貧民死於寒凍，勢力較增，亟應設法救濟，以免無材可施，該會日前舉行第三次籌備會議，對此問題，曾提付討論，嗣經決議將該會所備之臨事收據，先行分發各董事，俾將所認募之基金，儘速措交，以便未雨綢繆而妥通籌籌劃云，

蚌埠 內部派員籌設安徽省立醫院

【中央社蚌埠十九日電】國民政府內政部以蚌埠爲安徽省會所在地，人口衆多，爲減少人民疾苦，勢非有健全之醫院設立不足以奏全效，故擬設立安徽省病院一所，內部設備力求完善，並聘定醫學博士夏振元氏爲院長，業已由京來蚌，分向各方接洽，尋覓院址，短期內即可成立，

中央銀行杭分行 籌備處已成立 地址覓定前地方銀行

國民政府以各省市金融機關，恢復組織，爲多，但與事變前比較，僅有十分之二三，茲爲調劑各省市金融之流通，並扶助工商業之發展，故特籌設中央銀行，在南京設立總行，在各省市組設分會，以期普遍，茲悉所招辦事人員，訓練即可完畢，對中央銀行之成立，擬早日開辦，已在積極籌備中，至杭州分行，亦待組織，業經派員來杭，已覓定太平坊前地方銀行原址，組設籌備處，預料該行之開幕，不久當可實現云，

蚌埠 青年團幹訓所將行自衛測驗

【本報蚌埠通訊】皖省青年團幹部訓練所，近以各學員受訓時間，業已四月，茲爲平素對各學員之自衛常識，頗多指示，刻擬舉行自衛測驗，範圍係就各學員對各該縣自衛情形之見解或改善意見，現已從事準備，並聞該所當局，一俟是項測驗舉行完畢，即分別評定成績優秀，再加以修正，俾各學員畢業回縣服務後，對自衛上有所貢獻云，

【又訊】青年團幹部訓練所自下週起，決增添名人講座，敦請名士担任，俾各學員對目前國內外情勢及做人方法以及道德等問題，有更進一步之認識，同時並爲增加學員演講興趣起見，規定每星期二，五，下午五時至五時五十分爲學員自動演講時間，派員隨時指導，

吳縣 省垣提前辦理冬防

【蘇州訊】省會警察局長劉雲舫，近以天氣漸寒，爲鞏固省垣治安起見，特提早舉辦冬防，並擬訂冬防實施辦法，以期依照實行，又劉局長爲省垣人口繁複，難免良莠不齊，前特親自偕同隨員，舉行戶口檢查，業已竣事，

請吸 長壽香煙！

味道最好 吸了此煙 保爾多壽

南京總經理東亞貿易商行 地址實輝巷十八號
各香煙店均有出售
上海華生煙草公司啓

眼科專門 李眼科醫院
院址：中華路內橋（青年會對面）
眼科醫師李培
電話：二二四〇〇號

鼓樓東 公共行 A635
飲料結晶蒸溜水
拍售木器 銀箱火爐 大小地毯
歡迎投拍物品等
電話三一四二六號

汽車出讓
茲有別克牌八汽缸七人坐位汽車壹輛機件全新價廉出讓如有意者請於每日下午三至五時向財政部秘書處黃濱接洽（掮客免議）B1898

天津 三聚鞋莊 中華路一八〇號 A514
夫子廟 華美鞋室 A513
本號出品新法製造時式名鞋男女新樣高等皮鞋
原料飛漲之際 製造特加精良 貨高價實信譽
仍選最上材料 出品完備優等 久蒙賜顧贊許
偉大的貢獻！男女新型!!! 皮鞋 走

1934 小汽車出售
漆水如新引擎大修廉讓三千元車仔太平路大江商會後面修理部待看合意後請每日下午二時向內政部江元齡接洽 B1911

遺失聲明

遺失證章
茲遺失中央電訊社證章一枚（三八號）特此登報聲明作廢 一峯啓 B1899

遺失聲明
鄙人於昨乘車遺失黑紋皮夾壹只及第01524號證書一冊除呈請補發外特此聲明作廢 姜少甫啓 B1902

遺失聲明
茲遺失南京市政府第七九九號證章一枚除呈請補領外特此登報聲明作廢 許長康啓 B1897

遺失聲明
茲於本月十七號下午搭乘公共汽車時因衣袋落出僑務委員會第九號證章一枚除呈報備案另請發給外特此登報聲明作廢 靜有啓 B1904

盛錫福

本年度最新鮑魚式 帽業專家
牧久歷史載譽全國 自設工廠出品超衆
發行所建康路之山街

南京唯一 福記 照相材料
經售各國照相材料
鏡頭鏡箱照相用具
乾片軟片像紙藥品
應有盡有在庫豐裕
荷蒙惠顧竭誠歡迎
本行添招練習生一名須體格健全小學畢業並有相當保證人
白下路二一二號

白敬宇眼藥
主治：沙眼，雲翳，及各種目疾，時行 A565
店址：南京朱雀路奇望街白下路昇平橋

一粒靈戒毒特效良藥
包戒白麵專戒鴉片
君之難題一朝解決
錢者三星期戒斷如吸白麵一分者四星期戒解不服此片當日見效
吸煙如服此藥片無需時間無痛苦
苦照常工作無須休養戒除永不反癮定價小盒貳元照常大盒四元九號
上海法大馬路永利洋行總經理南京建康路博濟太平
和大藥房北門橋新鎮江大中西揚州大英中央醫房宿縣代售 A651

傳華痔藥社
唯一痔聖藥
專製痔病散之功效
不用刀割 不用吃藥
無論男女 老痔新痔
內外惡痔 將藥搽上
立止疼痛 化管去毒
消核除根 神效非常
價 大瓶一元 小瓶五角 包治
地址 門二號 老松記 參藥內

星期畫刊

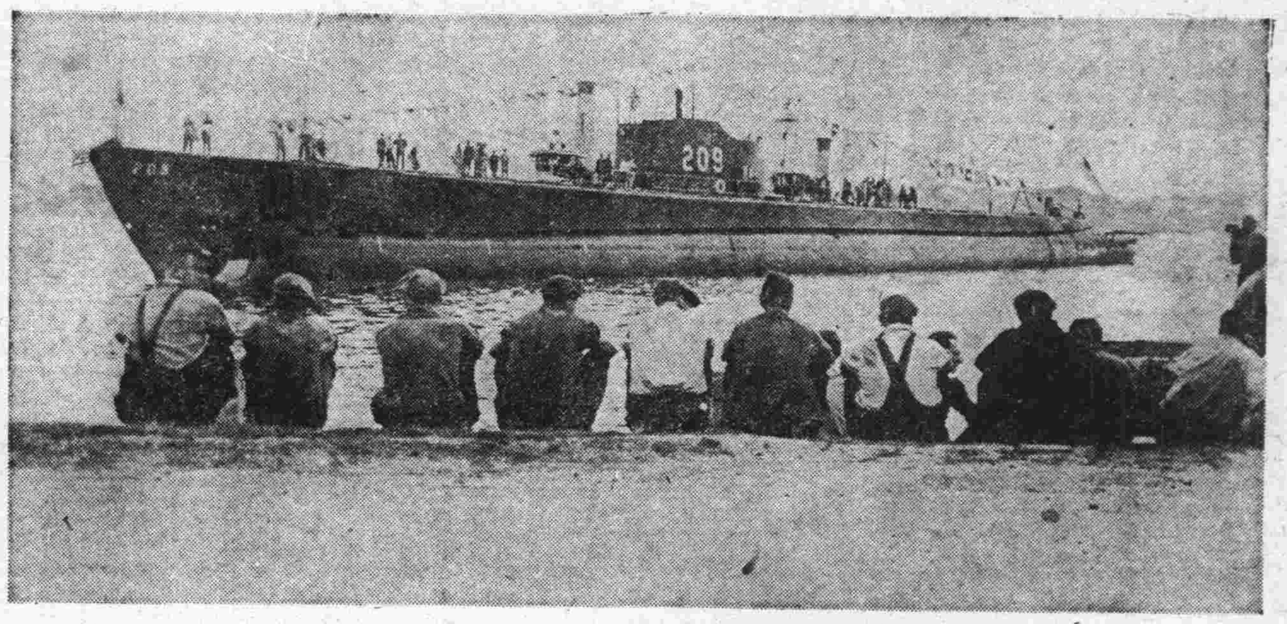

→於美國扑次茅斯軍港海軍造船所趕造中的最新型潛水艇「古列蘭林格」號業已建造工竣並於某地入水出航就其重要任務矣

圖爲建築完成業已下水的最新型潛水艇「古列蘭林格」號之雄姿

按：扑次茅斯港灣爲美國在大西洋海岸綫上的唯一良好軍港港面遼闊水度亦深【中央社】

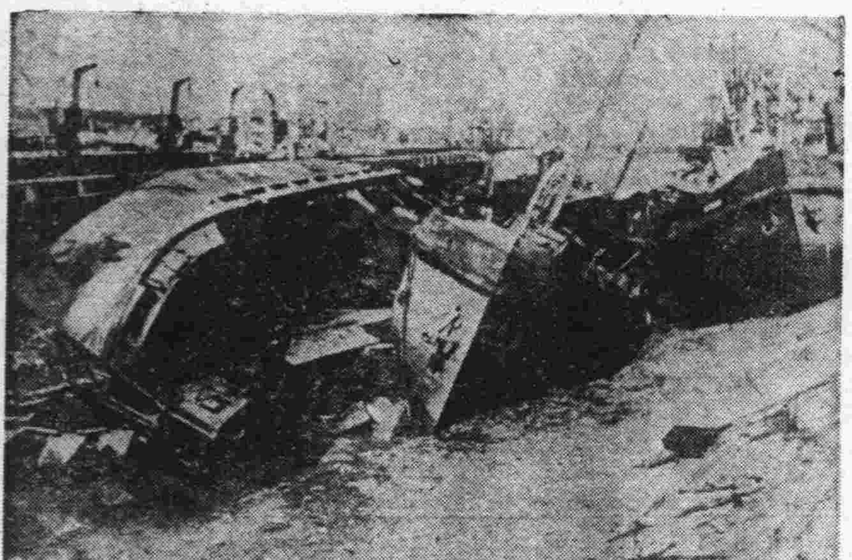

↑設施於法國北部某港灣之船舶被破壞後的殘骸【中央社】

↑英格蘭東南部之阻塞氣球被德轟炸機擊墜後所遺留的殘骸【中央社】

→經英機爆擊後之德領「不勒門」民家破壞情況的一斑【中央社】

↓因爲以民爲本民以食爲天這是任何人都可以知道的至理名言所以每個國家對於統制及開源食糧問題尤其是在這非常時期更是不可不加以注意的英國有鑑於此特將英本土各地區之公園及空地紛紛改爲耕種農作物的田地了

圖爲英本土某皇家公園改種小麥後的滄桑面目【中央社】

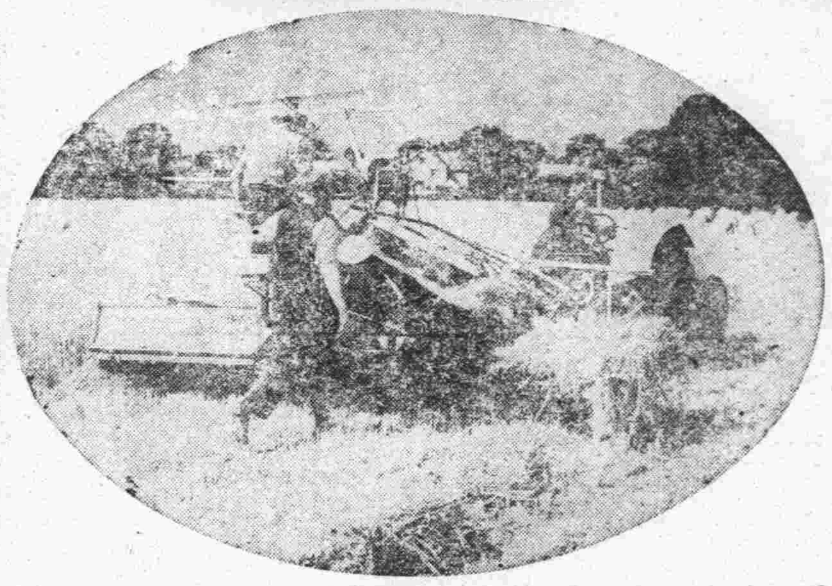

←英倫山手住宅區域被敵機轟襲後剩留下來的慘跡【中央社】

強國必先強身

強身之道，首重強化呼吸器官之防護壁壘，蓋呼吸器病，又稱亡國疾病，偶一患之，往往纏綿牀第，經年累月，有爲青年，等於廢物。維他命A能強化呼吸器之粘膜，防護結核及其他病菌感染爲人所舊知之事。有此維他命，即一旦爲其所犯亦能賦與抵抗病菌繁殖之要素。

強力維他命AD劑

「哈利巴」係由北太平洋深海所產之「聖魚」肝臟油塊煉成含有異常濃厚之維他命，其一粒中之AD力價實足與普通魚肝油一酒杯，鷄蛋六個，牛奶二斤，牛油一磅豬肝二斤之効力相等。外殼由極易消化之糖衣製成，毫無腥臭難服及妨碍胃腸等弊。

全國各藥房均有代售

聖魚肝粒

哈利巴

總批發處　上海田邊洋行

安度賜保命 ENDOSPERMIN

爲由胚胎腺中提出之最純淨刺戟素製劑有增加人體天然抵抗病菌力及預防未老先衰之功主治諸虛百損神經痛動脈管硬化糖尿症痛瘋性神經衰弱等症用本藥戒除鴉片煙癮尤有特效

各大醫生所以採用安度賜保命者實因其效力可靠見功神速而毫無不良之副作用凡施行安度賜保命治療法以戒除煙癮者應由合格醫師指導本行備有說明書如荷索取當即寄奉

各大藥房　均有出售

藥劑化學師薛魯敦藥行　上海九江路二百十號　郵政信箱二三〇號

採用安度賜保命而戒除煙癮者爲數鉅萬本行保證該藥爲最純淨之刺戟素製劑並無雜質如麻醉劑或其他有害物質等

諸君……欲攝現代化的最精美藝術像　請到

亞洲 新都 **照相館**　太平路淮海路口　夫子廟龍門街口　電話二三二七四號

取片準確　包君滿意

A528

王氏電光照相

拍一張 四寸一元五角 六寸二元五角　美術照二張送十寸放大

白下路內橋口

A511

營業要目　自動轉機　弧光攝影　油彩放大　照相材料

大同照相館

中山路國府路口　電話二二五六九

A510

萬人樂用的肝油精劑

新肝精

【鱈肝臟配合牛膽汁】片劑

看此健美的体格！是新肝精的厚賜

爲使体質轉弱爲强，得先講求榮養的補給和病根的剷除。在這個目的之下，常用新肝精，惟其是獲得健康的捷徑。

因爲本品的主劑即肝油，肝精（肝荷爾蒙）均爲血虧痨症的特効補品至配劑的胆汁，既能助長藥物的消化吸收力，又能增進食慾，充實營養，改造病弱使成强健的体質誠是最合理想之新榮養强精劑也。

適應症

惡性貧血　貧血諸症　肋膜炎　腸胃衰弱症　夜盲症　腺病虛弱

續發性貧血　肺結核（肺癆）　及其他營養性諸症　維他命缺乏之症　佝僂病（軟骨）　病後恢復期

股份有限公司　藤澤友吉商店

上海密勒路八號　天津常盤街常盤大樓四　奉天市大和區加茂町　大連市山縣通七番地　（本店）大阪（支店）東京·京城

緬越與中國之關係

·飛·

最近盛傳之滇緬綫重開，與日軍越南登陸之諸般問題，揆其目的，前者在求封鎖渝方之物資援助，使其經濟與戰鬥武器之運輸，陷於絕地，後者則以武力假道，從事於消滅渝方之抗戰實力，俾中日事變之迅速解決，以達東亞和平統一序幕，今滇緬線之封鎖，屆期是否能以重開，抑是再行延長封鎖，及越南假道能否成爲事實，此種外交與軍事之莫測問題，決非吾人意料所能及者也，且吾人近據各種報張所載，關於緬越問題言之甚詳，其知緬越之與吾國歷史詳細關係者，恐亦非多，緣將其歷史晉序分誌於後，以便關心此問題者之借鏡耳。

緬甸對華史略

緬甸原爲清之南藩大國，古稱朱波地，唐時名驃，宋元名緬，地當印度支那半島之西，雲南之東北，其北部山嶺重疊，礦產極富，南部平原沃野，適種五穀，明洪武時設宣慰司，惟其野心難馴，叛服不常，清初明桂王逃避其地，緬人俘之以獻，因時獻俘之功，而漸絕朝貢，故清廷振怒，遂於乾隆三十二年（一七六七）派大將明瑞征討，以糧盡援絕而陣亡，乾隆三十四年（一七六九）再遣傅恒征剿，此時緬人已遣使入貢矣，遂罷征閥，後因暹羅侵略，緬不能支，於乾隆五十三年（一七八八）求救於中國，至乾隆五十五年（一七九〇）遣使中國慶祝乾隆八十萬壽，遂封於緬甸國王，定十年一貢，自此臣服而爲法之藩屬矣，

英對緬之侵略

英國自吞併印度後，地與緬甸爲隣，而時生齟語，至道光六年（一八二八）英盡起印度之兵以攻緬，而遂其侵略之素願，終至緬不支求和，乃割阿納克，麻爾古達，阿依底及色嶺沿海之地於英，賠償兵費而罷兵，是爲第一次英緬之戰，咸豐元年（一八五一）英藉口以緬甸侮辱英人事，起印兵攻之，佔據仰光遂割擺古州以求和，自此南緬全爲英國所有，而以仰光爲英領之首都，是爲第二次英緬之戰，光緒十一年（一八八五）英以緬王不受緬督調停孟買緬甸商業之糾紛，發兵進攻，囚緬王子於印度之麻打拉薩，翌年（一八八六）五月遂將上下緬甸編入英領印度之版圖矣，經此之戰爲全緬亡矣，英國既吞併緬甸，即與中國協商，於光緒十二年（一八八六）六月二十三日，中英締結條約於北京，其內容聲明爲㈠英國承認緬甸依照常例，每十年遣使進貢中國一次，但其使節限於緬甸種族，㈡中國承認英國對於緬甸有最高主權，此時緬甸在無形中即屬英國保護，而失去其自由矣，其條約所謂照常入貢者，徒有虛名而已，於是緬甸亡矣。

越南對華史略

越南即安南，通吾國最早，在堯典與周成王時，即與吾國通晉問，秦時闢地極遠，牧而置爲日南，交趾，林邑，象郡等縣，是爲內屬郡縣之始，秦末時南海尉趙佗擁衆自主爲帝，國號越南，至漢武帝時討平之，置其地爲，儋耳，珠匡，南海，蒼梧，鬱林，合浦，交趾，日南，九眞，爲九郡置交州刺史，其交趾，日南，九眞，即今之越南也，至安南之得名，乃由於唐代，德中時改交州總管府爲安南都護府，故名，自此而後國內釁相紛爭，後爲丁部領討平，宋乾德初年，稱臣中國，遂封部領爲安南王，是爲臣服中國外藩之始，尙元始祖兵力征服之，明洪武二十一年（一三八八）國內發生變亂國王陳煒爲相國黎季犛所殺，改國號爲大虞，嘉靖元年（一五二二）其國內又發生莫登庸篡位之亂，明廷命仇鸞等起兵討問，直至清乾隆時安南王黎氏甥阮福映畫併安南，改國號爲越南，於是越南全國統一，世爲清廷藩屬，以迄於亡

法對越之侵略

越南之脫藩於中國者，實緣於法國之積極侵略所致，考法國之覬覦越南，遠在二百年前，洽清康熙五十九年（一七二〇）法軍艦羅地號椗泊交趾，士官三人登陸（即至今之安南平順省）被土人俘獻于王，法多方設法，以重金贖回三人，是爲法越交涉之始，乾隆十四年（一八四七）法王路易十五命皮易甫亞學爾者，至越順化府，要求通商未果，乾隆五十一年（一七八六）越南內亂，乞援於法，翌年遂訂法越同盟之約，割崐崙島之茶麟港于法後又寒盟不行，至道光二十七年（一八四七）法派兵艦至茶麟港大敗越軍，同治元年（一八六二）法王拿破崙第三，大舉海軍侵略安南，佔據茶麟港，割下交趾之邊和嘉定，定詳三省，開通商口岸三所並賠償兵費二千萬佛郎，自此法在越之根據地已定，其嘉定省即今之西貢，爲越南第一商埠，在同治八年（一八六七）法又取下交趾南部永隆安江和仙三省，自是下交趾六省悉隸於法，法既佔領下交趾，探知北越南之江河處地優良，乃向越要求通航不得，法事遂於同治十二年（一八七三）十月攻陷河內，至此越南不支求和，翌年締結法越條約，越南既與法締結條約後，遂爲法之保護國，此情豈中國所能忍，其時適越有蘇幅漢之亂，求助清廷，致光緒八年（一八八二）法責越不守條約遣利威爾襲河內，爲淸黑旗兵頭劉永福所戰死，後因餉乏無援，致法兵侵迫越南，於光緒十年（一八八四）締結歸化條約，定越南自認爲法之保護國，此約發表，遂引起中法諒山之戰，是役經馮子才，大敗法軍克服諒山，方期滅盡法軍，而淸廷聽信主和派之議，使英使巴夏禮主持調停捷報尙未到京，而議和大臣李鴻章已於光緒十一年四月二十七日，與法使訂立講和條約於天津，其內容大要爲㈠中國承認越南爲法之保護國，㈡中國撰勞開以上諒山以北二處，開爲通商口岸，夫以戰勝國之餘威，既不受法之割地，又無須其賠償兵費，而反以越南爲法之保護國，此誠不明國際大勢，聽信讒言，懦弱無能之極，能無痛惜乎，今當國際風雲緊急之時，世人目光之注重甸越問題者，恐亦非少，故該甸越問題，亦頗屬重要也，

淋病的研究

醫師李培

淋毒性結合膜炎一名膿漏眼，病原大半由於乃昔氏（Neisser）淋，球菌的外傳染誤入眼內，半天至三兩天的工夫，即起本病，還有轉移性，（內傳染）併發之虹彩炎，結合膜炎也占一小部分，外傳染起的淋毒性結合膜炎之症狀的特徵，比較之其發病很劇烈結合膜一轉起強度之紅腫，眼內分泌膿汁的分泌物，該分泌物中，能發現淋菌，故經過極快以其最易令人失明，是爲眼病中最危險最可怕之一種傳染病，又占全眼病中失明原因之最高記錄，而徹底的考查本病初起的症狀及年令上其根本病因有多少的差異，就成人或小兒起的病狀及產後立刻感染於初生兒的病狀有點差異，故便宜上區別爲成人淋毒性結合膜炎，小兒淋毒性結合膜炎，及初生兒淋菌性結合膜炎二種而言，

第一種『成人淋毒性結合膜炎及小兒淋毒性結合膜炎』成人者，男子多於女子，多數因自身患淋病不知不覺之間，盡膿汁於手指，面巾，衣服，等類之媒介紹眼內，其他浴堂，戲院，酒樓，理髮店，旅館，妓院等公共場所之手巾，也能夠傳染，還有少方迷信用小便洗眼睛，也會傳染本病，

小兒的淋毒性結合膜炎，大部分慨於父母患淋病不愼，經手指，面巾，衣服及種種器具的媒介傳染於眼內，無論成人小兒初患一眼，最爲普遍，因不愼重，致延及他眼當見不少，

——病狀及經過——臨床上淋毒性結合膜炎的經過，分爲三期而述之，第一期紅腫期，感染後最初眼瞼帶紅色的發紅，感覺灼熱疼痛，結合膜起強度的充血浮腫，而表面猶然滑澤，未見變化，漏出漿液性的分泌物爲尋常，有時候混多少血液，而漸漸成立一張僞膜（白膜），附粘着於結合膜到了這時期，全身發熱，眼睛疼痛，及頭痛這種症狀，反覆繼續三四天爲常，第二期膿漏期，病勢進到這時期的眼瞼及結合膜達最強度的腫脹，反漸鬆弛，現出紫紅，紅腫遂漸減輕，結合膜的表面起粗糙的乳嘴，像天鵝絨的樣子，由眼裂滾滾湧出濃汁，其色好像冰淇淋溢出不絕拭之，拭不盡，故名爲膿漏眼，第三期慢性炎症期，第三期爲消退期分泌物漸爲減退，膿厚的膿汁漸變膿性的稀薄液，眼球結合膜的充血，也漸消退，惟乳嘴還是存在，結合膜的穹窿部似鷄頭冠的形狀腫起來，這種的時期經過數週間，有時候二三個月才能夠減退炎症，乳嘴也漸漸消失，

——合併的情形——膿漏期的後半期角膜（黑珠），最易受淋菌之傳染，炎症強度的時候，在角膜呈瀰漫性的溷濁（灰白色），中央的部分及邊緣的部分起浸潤，遂構成潰瘍（爛翳），穩則角膜穿孔，不久則虹彩脫出於角膜，治療後遺留部分變爲瘢痕性白斑，往往這個時期，角膜柔軟，眼內壓起高昇，終形成角膜葡萄腫而失明，或全角膜崩潰破壞，因之視力減少，或完全消失，

——預防的方法——患淋病者，須自己嚴重警戒自身生殖器的膿汁，勿混入眼內，手指，衣服，均保持清潔，淋病者使用的器具手巾，最爲危險，切勿濫用，澡堂公共場所，當留心避免淋菌進入眼內，若膿漏眼的患者，須隔離另居一室，才不免傳染他人，萬一若一眼侵入發病的時候，快將健康的眼睛用玻璃片子，周圍貼於膠布封密，格外小心，不可令其傳染，是故預防花柳病，就是預防失明的重大意義也，

——治療的方法——對於發病的眼睛須溜的膿汁，反覆用五千倍青酸口化汞水及一萬倍過錳酸鉀溶液洗滌，力求潔淨，避免膿汁停滯於眼內，點眼時，要翻轉眼瞼依病狀的輕重，一%—二%的硝酸銀水稍點多量，然後用一%食鹽水洗滌之，阿久羅Argiloe飽三%乃至五%使用之，硝酸銀使用上須注意結合膜及皺襞間的膿汁分泌物，充分洗滌過，才用新鮮的硝酸銀避免勿觸及角膜面，點眼時用毛筆傘擦於結合膜面，立刻用一%食鹽水洗滌，當初眼瞼浮腫緊張的時候，施用冷器法，若角膜合併症發生後轉爲溫器法，器法的方法，先預防分泌物的瀦溜時時刻刻塗入二千倍青酸口化汞軟膏華西林於眼裂內，後用口化汞水貼於眼瞼上，若併發角膜潰瘍（爛翳）者，急施用電氣燒灼法，或用二%科卡印Gocain點眼麻醉後把電氣燒灼器輕輕擦過眼瞼結合膜，經過頗爲奏效，然後每天除一%—二%硝酸銀水點眼洗滌，後添加一%—二%狄奧林Dionin軟膏塗入眼內，角膜潰瘍達極度有侵入深層（裏面），將要穿孔的危險期者，須急施手術療法，用小槍狀刀穿刺其潰瘍底面也角膜邊緣，待其前房水流出眼壓就降低俾能夠快恢復，全身的處置，注射淋菌苗Waccine自家血淸等類，也牛乳臀部肌內注射，腸熱症菌苗靜脈注射，注射後，病的轉機會變減輕，且膿漏會減少其內的淋菌就消退，角膜潰瘍的場合有時候會吸收免遭穿孔之虞，但是眼球結合膜已起厲害的炎症性者施用發熱療法，恐難得阻止角膜的崩潰也，

國慶日 各地概觀追誌

國民政府還都後第一個國慶日，全國人民因爲中日調整國交的交涉已經圓滿結束，和平建國前途光明燦爛，各地人民慶祝，也就十分熱烈了，

在政府方面，於十日上午九時在國府大禮堂舉行慶祝典禮，各院部會處長官及簡任以上官吏，均詣府參加，儀式隆重，盛況空前，並由汪代主席訓話，引伸當日所發表感言之要義，行禮如儀後，攝影茶會，至十時許完畢，十一時汪代主席在國府大禮堂接見，計外賓詣府祝賀者，有阿部大使，大使館高級職員五十餘人，儀式簡樸而莊重，阿部大使等表示致賀之意，主席答謝後，互談二十分鐘，旋用茶點，舉杯慶祝，至十二時外賓辭去，中國國民黨中央黨部，及中央黨務訓練團，中央宣傳講習所，南京市黨部，則在中央黨部大禮堂舉行慶祝典禮，儀式至爲隆重，

南京市政府領導首都各界，於十時在市府大禮堂舉行祝典，京市黨政機關，及學校團體均參加，全市各處要衝地點，搭建翠柏牌坊，各店舖住戶均高懸國旗，滿目是慶祝和平建國之標語，一派歡樂景象，下午舉行遊行大會，參加者二十餘團體，共四萬餘人，自鼓樓出發至夫子廟爲終點，沿途人山人海，充滿慶祝之喜氣，各方舉行之遊藝會同樂會者尤多，社會部及社會運動指導委員會，中國大民會，警政部，中日文化協會，均表演遊藝歌舞或平劇等，以資慶祝，全市民衆莫不歡欣鼓舞，實戰事發生以後所未有之盛況也，

上海方面，除上海市政府於大禮堂舉行慶祝大會外，因環境特殊，兩租界採取特殊戒備，故幷無舖張之慶祝儀式，但各大商店及機關公團學校暨銀錢業等，均循例休假一天，高懸國旗，由我方同志之努力策動，懸掛和平反共建國標誌者甚多，足見人民對於和平運動之傾向，各遊戲場及電影院加演早場影片，各報均出特刊，宣揚國慶，

廣東省政府在廣州中山紀念堂，擴大慶祝紀念，江蘇省會各界假蘇州大戲院，開慶祝國慶大會，浙江省各界在杭州明光大戲院舉行祝典，漢口在市府大禮堂舉行祝典，蚌埠各界在公園路公共體育場舉行祝典，其他全國各地大小都市鄉村，無不熱烈慶祝，擁護和平建國運動之成功，

國慶日各地之慶祝情形，與渝方有一極端不同之點，即爲和平建國運動之成功，已爲人民所深信，而均有喜悅之色，對於中國之前途，已十分安心，十分鼓舞，藉國慶之機會，而一吐積年之鬱抑，此種情形，在上海最易體認，因上海爲渝方宣傳抗戰之前綫，而上海市民對於抗戰之宣傳，已不感任何興趣，在國慶日作熱烈之歡慶，雖在警務當局重重戒備之下，仍是遊藝戲院中，有人滿之患，在馬路上宣傳抵戰者已絕無其人，報紙上之宣傳抗戰，亦無人予以注意，蓋知其不過爲例行公事之老調也，總之，和平之氣氛，已由國慶而瀰漫於全國各地，人民均已厭戰而希望全面和平之早日實現，所以和運同志，應加緊努力，以副全國人民之望，

歐局一週述評

英國報章及宣傳機關，於德元首希特勒及義首相墨索里尼，在勃倫納山隘會晤之際，極力宣傳，謂此乃德國開始和平攻勢，誠然自去年九月開戰以來，希墨兩氏每次會晤之後，輒繼之以迅速之行動，其結果等於縮短戰爭，倫敦近已深明斯旨，是以不復再唱七年或八年戰爭之高調，而相信戰事將於今秋或明春結束矣，然則所以散播和平謠言者，其惟一主要原因厥爲試探德義進攻之日期，此項日期，軸心國所擇定之標準，自以最適合德義爲原則，非散佈謠言者所能影響，英德戰事迄今，其主動操之於誰，舉世知之甚稔，無庸詞費，英國現所最努力從事者厥爲在國內散播樂觀消息，對英國空軍之力量，盡量撿揚，狂言已經有恃無恐，若干時前，余憶及英國總參謀長艾恩賽德將軍曾謂倘德人早攻英法必可得手，今則錯過時機，英法兩國已經準備就緒矣，然事實果如是乎，法國準備之結果，竟致貢比尼協定，歷史當重演，英國想已鑒諸，

英國爲消除國內之不滿，打破目前之苦悶起見，不能不對若干負責大員加以更換，樞相張伯倫之去職乃爲代人受過，而空軍總參謀長紐華爾上將之被調任紐西蘭總督，則表示英首相邱吉爾之不納直諫，按紐氏乃英國最負時望之空軍專家，屢言英國空軍力量之薄弱，主張以美國空軍工業爲英國空軍之後盾，憑心而論要爲忠藎之臣，顧爲邱吉爾所不容將其撤換，夫英國參謀總長更迭數次，空軍參長現已易人，今而復殆將於海軍中，挑揚代人受過者歟（完）

歐洲新秩序建設

池田林儀著 韓培民譯

一 這次大戰的戰爭目的

誘發這次歐洲戰爭的責任者張伯倫氏，關於這次戰爭的目的，曾謂，「吾人所希望的，是建設一個具有新精神的歐洲」，然而，敵對的責任者希特勒氏，也同樣高唱着「新歐洲的建設」的口號，現在，假若檢討一下兩氏從來實際的行動，張伯倫氏所說的「新歐洲」，完全是根據革新凡爾賽條約所不能達成的集團經濟，來實施「維持現狀」的，所謂革新，是隨着德國的屈服而締結新條約的意思，這件事實是顯然易見的，

凡爾賽條約，一方面使戰敗國荷負着獨立的責任，同時，課以不堪獨立那樣的經濟負擔，破裂的原因，固然胚胎在此處，可是，英國鑑於這種經驗，企圖根據新的條約，把她從來制霸歐洲的鎖鑰，依然把握在集團經濟之中—以英國爲中心的集團經濟，故簡稱磅塊集團經濟，反之，德國更根本地深刻地剡印着一種思想及理念，從來的自由主義經濟，資本主義經濟，是歐洲經濟生活的根本禍根，所以爲了要建設新的歐洲，理應剔除這種根本的禍害因素，在新的理念之上，樹立新的經濟政策，希特勒氏所企圖的歐洲新秩序，一言以蔽之，雖然對於歐洲各國政治獨立的形式無任何妨礙，可是在經濟方面，必須要採廣域經濟的體制，因之，廣域經濟的樞軸，推進力，自然是德國，

英德這樣對立的戰爭目的，其勝敗所造成的結果，是如何的深苛，自不待言，可是，這次的戰爭，德國是佔着優勢，當認定英國一定敗北的時候，德國對今後歐洲新體制的建設，究出於如何的態度，我想一定是意味深長引人入勝的問題，

二 德國國民同戰爭目的的認識

德國在世界大戰中所得到的經驗，深知確立自給自足的經濟，是絕對必要的工作，依照大戰以後所身受到的體驗，關於貨幣的理念，完全持着一種新的認識，從前古克里氏會說過，「戰爭必要的條件，一是錢，二是錢，三也是錢」，以「金錢作爲實施戰爭者第一要件，可是，在德國厄運當前的時代，斯脫萊斯曼，夏瓦，以及安定馬克成績卓著的魯帖爾博士，認爲這種說法已成過去，所以說，「今後的戰爭，不能再以商人的根性來籌策，銀行及公司無錢，即流於破產，可是國家無錢，要知道是可以鑄造的」，經濟理念，根本上就不同着的，在「錢」的經濟一轉而爲「物」的經濟的今日，再像從前那樣堅持着「錢」的經濟理念，不待言是極不合理的，德國目前已拋棄以「金錢」爲主的自由主義經濟，大體的輪廓已由芬克財長明示在先，要由歐洲經濟集團之中排除舊通貨制度，依據受勞働力同生產以保障其價值的馬克，建設起來新的歐洲經濟集團，也就是拋棄以「金錢」爲本位的經濟，確立起來以「物」爲本位的經濟，

德國建設歐洲新秩序，係以自給自足經濟爲目標，排除磅塊集團經濟及自由主義經濟，係以這次戰爭的勃發作爲一個機緣，這並不是偶然的企圖，而是希特勒及國民社會主義德國勞働黨久已含蓄着的籌劃，希特勒爲了要完成這個目的，乃完全依照這個目的來訓練黨員，國民及軍隊，這次大戰身臨其境的人，皆一致地評論，「德軍確能認淸戰爭的目的」，這種事實理應加以注意，

德國對這次戰爭，並非取「復仇」的態度，縱然對於軍隊，亦命令其應嚴守風紀，目睹德軍開入巴黎前後景狀的守山義雄氏，關於德軍軍紀的嚴格，有左列的一段報告，

「（前略）最使人驚異的，是德軍軍規的嚴格，自古以來，戰爭之際，絕對看不到掠奪衣物及擾亂等行爲，根據本人在波蘭比利時法蘭西從軍的經驗，德軍一至文化程度較高之地，其軍規亦越發地加緊，與由世界大戰史上所得到的德國士兵的槪念，則全然不同，在上次世界大戰中，因日本與德國爲敵對的國家，德國士兵的劣點，皆傳入吾人的耳目，的確，勝仗足以鼓舞士氣，嚴緊軍規」（後略）

希特勒實在是希求歐洲的平和，爲了這個原故，所以要以確立保障國民生活安全的自給自足經濟爲先決條件，免除各國民相互間的憎惡，而實現和樂的生活，這種精神同意圖，在軍隊之中也可以看得出來，雖然是由訓練上得來的，可是由在波蘭，荷蘭，比利時，法蘭西乃至蘇迭典，捷克所實施的政策上，也可以顯著地窺察到希特勒的態度，至少，吾人勢不能否定希特勒爲了歐洲的和平而眞實地着手歐洲新秩序建設的事實，德國國民眞正地認淸了這種精神同目的，也是事實，

三 眞正的新秩序建設

假若具有「建設新精神的歐洲」的理想，在這種言動之上，一定能表現出新奇的景像來，根據舊的材料同舊的手段，決不能希望什麼新的建設，德國自然是以建設歐洲的新體制爲目標，爲了因此，應當牽着新的精神，新的手段同新的方法推行一切，戰術縱然像兵器一樣的新，然最新的還是精神同思想，以這種精神同思想，就可以發揮所有的新生氣魄，關於這次戰爭中德國的新兵器同新戰術，世界各地人士無不爲之觸目驚心，可是，在德國這些新技術之中，不容吾人漠視的，就是宣傳技術，這是一種新的武器，德國知道二十幾年以前之英國式的宣傳是無效了，所以德國以眞實作爲宣傳的原則而採用之，眞實是永久存在着的，虛僞固然不能全然抹然，究竟是不能長存的，因爲僞造事實的效用時代，已經消逝了，在通信交通機關及拍照事業發達的時代，最愚昧的，是歪曲事實，捏造事實，今日的世界，依着電波航空機及其他的發明，變得狹小了，作虛僞的宣傳，傾刻即能得到反的效果，與其如此，無寧以眞實的宣傳爲新兵器，倒比較能收實效，德國就採用這個方法，最有效的宣傳，在實行上，較諸聲明宣言猶重要，德國之以建設新秩序爲目的的聲明，宣言，宣傳，不能徒事高調，要實際的推進新秩序的建設工作，纔是先決的問題，因之，一方面實施作戰，同時要進行建設工作，在波蘭荷蘭及比利時法蘭西向着預期的目的所進行着的建設工作，這種事實無疑的是德國戰爭的目的，我們雖然想要檢討德國建設工作的一部，然而目前必須要注意一件事實，以節雖然談到一些，然而在這次戰爭中德國的眞摯態度，普沒有以憎惡，復仇的心意來從事戰爭，這種內心的苦痛，是可以推想而知的，在上次世界大戰的時候，德國所遭受聯合國的憎惡同怨言，雖然眼見報以忍無可忍的酷遇同虐待，假使德國有復仇的心意，對英法憎惡的心情，以及以怨報怨的心志的時候，在這次勝利的戰爭中，無論什麼方法，對於征服的國家復仇，是不成問題的，然而以歐洲新秩序同和平建設爲目的的德國，爲了要達成這種目的同使命，必須要除卻那些憎惡心，怨恨，復仇的念頭以及仇敵關係，一掃前次大戰時期聯合國所採的野蠻態度，這在實行之上，完全表現出來，於此，德國所採的是新的態度，新的精神，新的手段同方法，所以眞的戰爭目的，是顯而易見的，

英國之自欺

英國官方人士，沉湎於樂觀空氣中，且爲新聞界所擁護，柏林方面，頗感驚異，以爲渠等未能認識英德兩國間之軍事局勢，倫敦方面，向民衆申述，德國原係採取閃電戰術，業已失敗，英國已獲初步之勝利，可以靜待未來之發展，然德國人士，懷疑此項意見是否爲英國當局之眞正信念，渠等對於不列顚羣島之軍事局勢，應有較爲切實之槪念，此項論調，殆係鼓勵沮喪之民氣之策略而已，

英國之宣傳，企圖影響世界之輿論，經視德方襲擊與封鎖之後果，而造成英國形將超越德國之印象，柏林方面對於此項宣傳並不驚異，僅以軍事行動加以答覆而已，世界各國均以瞭解德國軍事領袖，於縝密準備以前，決不開始行動，此項客觀態度可以保證最後之勝利，英國宣傳德國已錯過時機戰局已利於英國云云，不足以動搖德國軍事領袖之客觀態度，渠等決不提早行動之時期云，（完）

愛子以道！

胃腸營養

若素

愛子之道，莫貴重視子女之健康，蓋小兒體質之強弱，關係其將來之幸福至鉅，故爲父母者不可不預爲其培植以造成將來之健全體格也。

若素含有各種珍貴養分，爲正在發育長成期中小兒必需之要藥，養胃健腸，壯骨補血，任何衰弱小兒服之均可立見功效，無病服之則可助長發育，百病不侵，實育有小兒之家庭，不可不備之良藥也

主治 大便秘結 夜睡不寧 吐乳便綠 積食貪飲 食慾不振 斷乳失調 消化不良 肺結核 體質虛弱 貧血症

兩國之福 中日提攜

上海若素大藥廠監製

星期特輯

論第四戰線

·陳明達·

第四戰綫也者，即是所謂宣傳戰。

宣傳戰不始今日纔被各國所注意的，在上次大戰開始時，便被各國運用了。所謂四個戰綫者，即：第一綫的武力戰，第二綫的經濟戰，第三綫的外交戰，第四綫便是宣傳戰。這四條戰綫，是近代戰爭之技術上的意義，也是近代戰爭的全部輪廓。

我們知道，單純地憑藉軍事的實力，是不足以獲致勝利的，必得要有著經濟、外交、宣傳之四綫戰爭，由這四綫的相互聯繫，相互呼應，相互作用，才可構成一個健全的國防，始能抵禦對方的襲擊，始能把握住勝利的時機。

過往，外交和軍事的配合戰，是由來已久的。一方面運用軍事的優勢，一方面運用猛烈的外交政策，以收戰利的效果。可是經濟戰和宣傳戰，却是近代戰爭獨有的特色。近代戰爭的本質就是經濟的命脈戰，因此敵國間互相經濟制裁，經濟封鎖，物資破壞，貨物的襲取，運輸的截斷，隨着戰爭的爆發而演出了。至於宣傳戰却更是近代戰爭中最顯著的特色。一個交戰國家，對外需要獲得國際的同情和援助，對內需要獲得全民的一致擁護和支持，於是就建立了獨特的宣傳戰。這是由於近代科學技術的發達，一方面是人類理性鬥爭的表徵，也可以說是外交戰機構之高度的強化。

宣傳戰，也可以說是文化戰，這種文化戰與中世紀宗教上的偏狹的文化戰絕對不同。舉凡輿論、出版物、教育、宗教、無綫電、攝影，以及其他一切在平時用以宣傳文化的設施和機關，一旦遇到戰爭發生，即被轉化為宣揚戰爭目的的工具了。這也正如平時的一切重工業輕工業一樣，在平時生產一切應用的東西，而在戰時，却成為軍用品的製造廠了。

自第一次世界大戰以後，因為各國競相擴大恐怖性的宣傳，使一般人對於戰爭的殘暴和恐怖，竟認為是戰爭應得的結果，使人們感到極度的麻木，但在另一面，人類却渴求虛偽的理智之發洩，要求對戰爭之理智的解釋。因此交戰國便以全力宣傳他們戰爭動機的正當性，以巧妙的外交戰術，化為暴露性的宣傳戰術了。

但是宣傳戰綫沒有健全的組織，是無濟於事的，這條戰綫還是很易容被突破的。前次大戰中英法之勝，一半賴於宣傳戰綫之強化，而此強化，乃由於宣傳機構之健全。當時英國的戰時聯合內閣總理路易喬治，亦深知宣傳戰之重要，即請英國的報業大王北巖爵士為宣傳部長，並另設國際宣傳顧問委員會，以後各國便相繼成立了宣傳部，強化宣傳機構，整飭宣傳陣容，對國內外作宣傳攻勢了。一點，又說明了宣傳戰不僅是在戰時，即在承平時代，也是一個非常重要的部門。

中國向不注重宣傳，更無所謂宣傳戰綫，戰前中央黨部設有國際宣傳處，外交部則有情報司，因為事權之不統一，和經費不充足，所以沒有多大成效。九一八事件發生以後，一般的英美法人，均稱「中國是無組織的國家」，外人之對中國缺乏理解，還要歸咎於我們自己宣傳之不够的。自國府還都後，政府特設宣傳部，並附設國際宣傳局，鞏固宣傳戰綫，使政府的機構更適於近代的體制，對國內外竭力從事宣傳，改變外人對中國的態度，認識新生的中國，使國內民衆一致為和平運動而努力，其未來的勝利，是可預期的。

德國與荷印（上）

木林

歐洲戰爭的結果，雖未決定，但大概的豫想是德國有利，假若這個豫言是猜對了的話，那末，處理戰後的問題就發生了，如中國獨立問題，殖民地返還問題等等。不過本文今僅限於遠東方面言之，德國對於南洋舊殖民地當然要收回的！但對於委任日本統治各島是怎麼辦呢？；還有最值得注目的，就是法屬印度支那與荷屬東印度；法屬印度支那，從來與德國沒有交涉，以貿易關係而言，也是很微小的，除去米及橡皮輸入外，其他概不足論，而德之投資，簡直是沒有的。所以只要德國不創設「歐洲聯合殖民地」的話，那末，法屬印度支那暫時是不會受德國直接統治的。

南洋舊殖民地收回，這是毫無疑問，並可以推測在目前軸心關係之下，德國是不會去向日本索取所委任統治各島的。德國之遠東進出根據地，當然以荷屬東印度為最適宜了。其理由有二，一是經濟關係，一是人的要素。

荷屬東印度，位於亞洲大陸的東南，與澳洲大陸間占有馬來羣島的大部分。面積七十三萬三千六百方哩，得我國六分之一。人口六千七十萬，其中土人占百分之九七（五千九百十萬餘），華僑約有百二十三萬，荷蘭人二十萬八千人，日人，德人各七千餘，以英人為最少。以人數七千德人而言，其數並不為多，但在遠東方面，就不能不說是德人的最大集團，並組織有納粹黨，且還舉有議員，參加政府國民參事會，參與立法等問題，在戰爭勃發前，有多數德人曾任司政、警務次長，以及各種行政官廳官員，是握有相當的權力。自德侵入荷屬後（六月十五日），邱爾泰總督，在戒嚴令下的參議會上，聲明：「為維持治安，要拘留德人」，「敵產處分」，「彈壓納粹的結社」，彼不久，因荷蘭兵敗，此政綱也無形中止。具地理環境，包圍在英美殖民地的中間，現在與本國交通已被遮斷，萬事除取靜觀以外，是沒有再妥善的辦法了。假若最後勝利，屬於德國，這七千德人，是有強力作用，而成為還東德國的核心了。

以經濟關係而言，可先看在荷屬東印度的德人投資。荷印的產業，將來最有希望的是煤油，錫，及新興各種輕工業，但現在則以農業占第一。據一九二九年的調查，對農業的總投資額為二十萬萬六千五百萬盾，其中德國占一千七百九十萬盾，僅次於荷，英，法，美，日，而占第六位，其投資額不可謂為不大，由此就可以推斷這是誘發德國進出的基因。

還有一個最大的基因，是貿易關係，據德國的統計，一九三二年度德之輸入為一萬萬二千二百萬馬克，輸出四千三百萬馬克，入超為八千萬馬克，一九三七年度德之輸入為一萬萬二千二百萬馬克，輸出五千六百萬馬克，入超為六千六百萬馬克，大約每年為五千萬乃至一萬萬馬克以上的入超。再來調查德之購買品，就可以知道其重要性了。

荷屬東印度最注目的產物，是煤油和橡皮，其次是錫，煤，米，椰子油等熱帶特產物。

其中無論現代將來，不問平時戰時，對於近代產業及其補助運輸業為最不可缺少的，當然是煤油了。在德本國差不多沒有天然煤油的出產，故平常皆仰給於羅馬尼亞，亞美利加，蘇聯等國的輸入，假如一旦有事，這些地方被封鎖，那末德國的軍事及一切工業都受了很大的打擊，這確是不能掩蔽的事實。現在假定這次戰爭結局德國有利，可是以世界煤油原產國亞美利加——墨西哥，蘇聯，羅馬尼亞（比薩拉比亞已歸併蘇聯，羅馬尼亞油產已失去重要部分）的出品，供給歐洲全體，也是不能得到充分的滿足，所剩下的煤油產地，只有在英國旗下的伊朗和荷屬東印度二個地方了。其中以荷印為最重要，現在荷印每年產額約七百四十萬噸，占全世界總額的百分之二．七，為世界第五位，於一九三七年，已有二百萬馬克的煤油，輸向德國。荷印煤油埋藏量，合蘇門答臘，婆羅洲，西里伯三處，推定約有三十萬萬五百萬桶以上，現在完全以英美荷三國資本開採。

其次重要產物，是橡皮了。德國近來雖能利用人造橡皮，但還是不能不需要天然橡皮的供給，一九三八年，德國的天然橡皮及消費量，達三萬八千噸（世界消費額的百分之五．六），都是由荷印輸出的。近兩年來，雖因阿非利加，墨西哥等新進橡皮原產國，相當進出於德國市場，然而與荷印及英屬馬來比較之，還是不能相提並論。橡皮是軍事資材，同時也是和平產業必須的材料。荷印的產額，一年約二十九萬噸以上（世界的百分之三十三），這對於無論那一個國家，都覺得是很重要的。德國移民的投資，大部份是投於這一方面。

再次，可以說是錫了。荷印年產額有二萬八千噸，為世界第三之產地，埋藏量約有七萬萬五百萬噸，每年與馬來合併向德國輸出，其價值竟達二千萬馬克以上。錫為軍需資材，也是德國所必需要的物資。

創造十月的史詩

魯沙

十月在中國，是一個偉大而又奇異的季候。武漢起義，在政治史上劃開了一新階段，在經濟上奠定了民族資本主義的基礎。一切藝術文學，及社會意識形態都從新了一個激底的啓蒙運動。這是近代史最光輝的年代，十月是中國新生的紀念月，更是紀念總理，在接受三民主義的教育，我們要以極嚴肅的態度，去歡迎十月的到來。讓我們一切的努力，都放在十月革命的歷史價值上罷！

十月革命，中國社會一個更生的年代，中國文學的新芽，就是這一大火炬中一點火花，今天我們來紀念十月，我們在文學創作上要展開新的活動。全國的和平文藝作家們，我們回憶十月的歷史罷！我們去描寫辛亥革命的事件，用我們的血，用我們誠摯的心，用我們靈魂的觸覺，用文學的創作，去為十月革命的烈士們作頌讚，作革命的祭曲，我們要產生一偉大的十月革命的史詩。

十月給我們帶來了生的意義，十月更給我們帶來了和平奮鬥的意志，在十月的嚴肅秋風裏，更容易使我們特別想起總理，想起一切伴隨總理工作的烈士。我們該是多麼的值得感嘆，青天白日滿地紅的國旗，是在十月十日開始插在中國的大地上，中華民族的正義和平，是在十月十日向全世界感召，十月十日，是中華兒女們最值得驕傲的日子，十月十日是中國五千年歷史進程中，一個偉大的，簇新的里程碑。……這些！這些啊！我們都要儘量反映到文學創作上來。

十月是太過於偉大了，而文學創作上對於十月的抄寫是未免過於不够了。這是中國文學史上一個重大的損失，更是和平文學作家們一個莫大的恥辱。在辛亥革命的時候，中國文學一方面由於未能完全揚棄封建殘餘的意識，於是影響到文學作家新力軍的產生，造成了文學與十月革命的脫節。一些比較受時代潮流的作家們，如梁啓超先生等，最多只能站在英雄主義的觀點上，去對革命作盲目的頌讚，這不但不能更完全地，正確地指出十月革命的歷史意義，而且連對於一些傷感主義者的匪徒，一切清朝遺老的頹廢文學的打擊，也得不到勝利。這實在是一個極其可恥的事實啊！

和平文學的作家們，應該是無條件地克服這些落後及錯誤的觀念的。我們要特別強調注意十月，而且要從新去認識十月革命的歷史，從而去指出十月革命的歷史意義，我們得坦白承認，過去文學作家對於十月革命的服務是太不够了。目前文壇上還沒有一本像樣的關於十月革命的小說或詩，有的，只是那些偏重於低級趣味的傳奇小說，——如民國演義，武昌起義這一類傳奇小說。作者用非歷史主義的眼光去曲解辛亥革命的事實，並且還以十足個人英雄主義的偏見去敘述總理及一切革命烈士們，這，在他們的筆下，總理是一個神人，烈士們是一羣江湖豪俠，滿清的毀滅屬於國壽完結，辛亥革命那是屬於亂極必合，合極必分的朝代轉易。這些我們要清楚非眞正的作用。那才是十足的，代表封建殘餘的，王道精神的迷信啊！這是侮辱十月革命，這是降低十月革命本來的歷史價值。我們在紀念十月當中，更是在掃蕩一切迷信的，觀念論者的意識形態的和平文學運動當中，是應該給以重大的打擊的啊！

文學要為十月革命創作一偉大的史詩。

作家要為十月革命去作號手。

十月的歷史是文學創作的良好的素材。

十月是文學創作上最值得紀念的歲月。

和平文學作家應該站在歷史主義的立場上，在指出十月革命，是依據着社會歷史的諸法則的發展而產生的，所以武昌起義本身才成為一個革命的，劃時代的民族求生存的運動。作為領導這次革命運動的領袖的總理，以及其他烈士們，都是從不斷的歷史現實鬥爭中續漸強大，偉大起來的人物。永遠是中國歷史的巨人，和平文學的作家應該給他們以熱誠的頌讚。

我們紀念十月，我們要創作十月的史詩。

唇亡齒寒（三幕劇）

茨蓀

第二幕　假道以伐虢

第一場　宮之奇諫假道

時——春秋戰國。

地——虞國的宮殿上。

人——上者場，如下：

宮之奇（虞大夫）

虞君

荀息（晉大夫）

劉總兵的（虞師中一頭目，在劇中簡稱為「虞頭目」）

虞師四名

晉師二名

物——一四屈地所產的良馬，和一塊垂棘所生的美玉，俱為晉之國寶。

景——舞台作宮殿形。幕啓時，虞君正上朝，左右各立士卒兩名。合左豎立一扇屏風。

虞君　左右的衆兵卒們！

衆士卒　（齊聲道）是！我王有何命令？

虞君　適才在我來此上朝之時，一羣可憎的烏鴉掠空而過，突的向我哇哇的叫了一陣。衆士卒們，要好好的當心着惡事的臨頭。

衆士卒　（又齊聲道）知道當心了，我王！

虞頭目　（手執令旗，急急上，一跪拜）宮之奇大夫來朝覲見。

虞君　傳見。

虞頭目　（立起，反轉身來，令旗一揮，口中稱道）宮之奇大夫入見（沒過立即退入台後）。

（宮之奇匆匆上）。

宮之奇　（深深一拜）聖上無恙否？

虞君　罷了。

宮之奇　（驚惶着說）臣之心緒不寧，異常煩躁，但恐國朝有事，所以特來探望一下的。

（虞頭目，劉總兵的，復由台右上。）

虞頭目　（跪稟道）晉國的大夫，荀息，備了相當的禮物，帶了小隊的人馬，叩城求見。聖上到底怎樣辦法？

虞君　他的來意，究屬若何？您會否問他一問的？

虞頭目　據他告我，除了睦鄰修好以外，可說別無他意。

虞君　既是為着結交修好而來的，那麼，除了小隊的人馬暫守在城外，聽候我的吩咐外，餘則通統入城相見。

虞頭目　有旨！

（劉總兵的立起，退入台後）。

虞君　宮大夫，您暫且避入屏風之後一守。

（宮之奇拜了一拜，立時退入台左的屏風後。接着，虞頭目率荀息，晉頭目，及兩名晉師——一名牽馬，一名牽玉——共同上場。）

虞頭目　啓奏我主，晉大夫荀息，今已來到廷上了。

（叩稟後，劉總兵的立於台右伺候着。）

荀息　覲見虞君（立於正中，深深向虞君一拜，同時兩名晉師分向左右各行跪叩之禮）！聖上無恙否？

虞君　（微微一立）還好，還好！您的來意，除了睦鄰結交之外，到底有無其他用意？如有，不妨對我明說來。

荀息　有是有的，不過絕對不能算做一回事。虞君呀，您得先行看看我所帶來的這「馬」和「玉」（說時，分向牽獻幣帛的左右兩名晉師一指）。這兩樣禮品，不折不扣，實乃我晉的國寶。馬乃我晉之屈地所產的良馬，玉乃我晉之垂棘所生的美玉。自我晉朝開國以來，可說沒有一個先王曾經使用過這樣之貴重的國寶，以向任何的鄰國作過聘禮的，除了這次聘問貴國而外。

（虞君離開了坐位，走至堂前，仔細的看了看馬和玉）。

虞君　馬誠良馬，玉誠美玉。只是，荀大夫呀，您之眞正的來意，到底為何？

荀息　說出來，並非怎樣了不得的大事呀。我們的獻公，繼承着先王的遺志，打算小小的用兵於虢國，所以派了我帶了重重的幣帛來，而欲假道於貴國，以便我攻取夏陽。至於一路之上，寡君有命，誰敢動了貴國的一草一木，誰即立被梟首示衆，決不稍加寬宥的。

虞君　（自言自語着）打算假道於我，以便攻取夏陽而滅虢國——這個（轉向荀息道），我倒要和我的臣下參商一參商，才能答覆您的，劉總兵的，把瓊林打掃乾淨。遠道而來的大夫和客師，我們理當準備些酒肴款待他們的。

虞頭目　有旨。

荀息 衆晉師　（一口同聲道）謹謝虞君！

（虞頭目率荀大夫及衆下晉師。宮之奇旋由屏風背後急急出。虞君復歸原位。）

宮之奇　「假道」的這一事，我們是萬萬不能答應的。須知夏陽者，乃是虞虢之所憑恃的一道天險，一道要塞。夏陽一失，虢即滅亡。虢一滅亡，則我虞國便就危乎殆哉了。

虞君　宮之奇呀，您莫聽清楚嗎——人家並無「亡我之意」呀？何況人家所獻於我的聘禮，又為如是之重的國寶。

宮之奇　聖上呀，拭目以待罷。等到虢一滅亡之後，人家的「亡我之意」，便就自可見着了。不過，等到那時方知懊悔不該假道，却將噬臍莫及了。今好比虢為唇，虞為齒；俗語說得好，「唇亡則齒寒」，正即無異指着虞虢的相繼滅亡而言了。聖上呀，您雖願意作個亡國之君，我倒不願作個亡國之臣。

虞君　您雖這樣說着，我却始終都看不出晉有亡我之意，何況人家帶來的幣帛，又是如此之重。

宮之奇　（憤憤的說）從此以後，獨來獨往，漂泊無定，我只是一個寄身於江湖之上的亡國的臣子，喪家的犬兒了。

（宮之奇去而復顧者再三，但以虞君毫無悔意，故他頓了頓足，終於去了。虞頭目上。）

虞頭目　瓊林已經打掃乾淨，酒肴更已準備豐足了，只等候着主上的駕臨。

虞君　知道了，我立時便去參加。不過您須先我一步動腳，並傳旨給那晉大夫荀息道，說我今已允許晉國「假道」了，同時並將晉所獻於我的那「馬」和「玉」好好的收下。

虞頭目　有旨（立起，向台後退下！）

虞君　（再三的叮嚀着）務必把那「良馬」和「美玉」好好的收下。

——幕徐落——

（下期續完）

專醫花柳
用最新科學方法醫治淋病疳瘡梅毒橫痃魚口皮膚性病等症
淮海醫院
淮海路九三號（抄紙巷口）

中醫劉少如
應診時間
上午九時至十二時在華僑路三號
下午一時至三時在貢院西街卅六號
三時後出診　A751

神針治病
地址　洪武路八條巷西首一號　A645
專治男女老幼內外一切疑難大症如咳嗆吐血癆傷隔食胸阻……
吳建成啓

南京鍼灸療養院　門診部　療養部
中風不語半身不遂口眼歪斜……
金針科醫師李靖方　A561

中醫張仲樑
兒科專家兼內婦科　A523

陽光醫院
診所　明瓦廊九十八號（原住新街口）
專門產科　兼治內外各科
本院特聘積十餘年經驗之女醫接生凡臨產因難均可隨時施行手術
附注
地址　許事街166號　電話23076

樵山醫院
專治內科外科性病科　特設電療科愛克司光
門診　每日上午九時至下午四時　星期日下午休診
出診　四時至七時　星期日全日休診
院址中山路二七一號　A593

性病專科醫師　邵洪模　回京復業
專醫　陽萎早洩　腎虧遺精　神經衰弱　各期梅毒　新淋久濁　魚口下疳
用王道藥品科學方法　十五年之經驗徹底根治
博濟醫院　時間不限　砂珠巷

省二醫院
內外科　花柳科　女醫接生　產婦科　小兒科　包戒煙毒
專門戒煙戒毒方法新穎經驗豐富用藥
院址　碑亭巷二四七　A552

鮑正養療院
時屆秋令，未至寒冬，正戒煙之時也
院址：石鼓路35號　門診時間上午九時至十一時　下午二時至五時　星期停診

小兒內婦專科
國醫徐又椿　A603
診所地址　大香爐二三號天壽參藥號後

南京大千醫院通告
本院原址擴充病房，門診治療，工畢即行遷入，特此預告
花柳夜診部（遷設貢院西街三五號）內部修葺
院長孫秉臣啓　A754

專醫痔瘡花柳
包醫各種新久痔瘡不動刀針限期全愈
專治男女花柳性病新法治療徹底除根
國醫汪紹生
遷居洪武路即盧妃巷中段二四九號（原住古鉢營六號）
上午七時至下午三時　下午三時以後出診
醫師　唱經樓西街四七號（取費特廉）　A750

百齡醫院
專治花柳科　皮膚科　性病　附設產科　女醫接生　戒煙
院址：國府路九九號　電話二三四九七號　A694

初葆診療所
謝惟仁醫師
（花柳科及新法戒煙）時間上午九時至下午四時
地址昇州路二六三號（糯米巷口對）
統治內外各科尤精內科　A554

廣通醫院
院址　府東街（中華路）
包戒煙毒　用最新良法二星期內徹底清除　精割包皮
統治內外花柳各科　婦女痛經
醫師華達三　A486

廣東醫院
程立鈞醫師
專門戒煙戒毒
在京有十五年之歷史
章程函索即寄
院址中華路府東街　A549

劉浩醫師
地址　鼓樓（大民會對面）湖南路西橋口七十四號
科目　內科（心臟血管肺肝胃腸腦神經系疾患及傳染病等）小兒科　皮膚花柳科　眼科及新法戒煙
時間　門診上午八時至十二時　下午二時至五時　A653

厲羣牙醫師
院址：鼓樓黃泥岡中山路五〇八號　A551

醫師楊杰：協和醫院
赤貧送診給藥
院址顏料坊79號　A720

國藥瑰寶　婦病良劑
翟俊良　按摩專療
調經素
專治各期梅毒下疳橫痃淋濁　A669

中青齒科醫院
齒科醫師林中青　全科
院址遊府西街45號　電話二三四三六號　A553

國醫楊伯雅先生
子紹伯　照常應診
慧園街十三號楊氏醫室掛號處啓　A738

兒童齒科院
附設成人部
院長東京齒科醫學士陳朝政
院址　中山路吉兆營吉兆里三號　A737

國醫推拿科徐希濤
診所　復興路南首廳後八號
專治中風不語半身不遂四肢麻木手足拘攣筋骨疼痛肝胃氣痛肺癆吐血瘡塊膨脹腰酸膝軟經期不調小兒驚風跌打損傷　A558

康福多
純淨及含鐵質
滋補　療咳　治癆　戒煙
上海正德藥廠發行　各大藥房均有出售